



ရေကျော်အောက်ကျေးရွာ
 ရေကျော်အောက်ကျေးရွာအုပ်စု၊ ငပုတောမြို့နယ်
 ရောဝတီတိုင်းဒေသကြီး



ကျေးရွာဖွံ့ဖြိုးရေးစီမံကိန်းစာတမ်း
 (ကျေးရွာ၏လက်ရှိဖွံ့ဖြိုးရေးအခြေအနေနှင့် ဦးစားပေး
 ဆောင်ရွက်မည့် ဖွံ့ဖြိုးရေးလုပ်ငန်းများ)

စီမံကိန်းပြုစုရေးသားသည့်အဖွဲ့
 ကျေးရွာဖွံ့ဖြိုးရေးကော်မတီ၊ ရေကျော်အောက်ကျေးရွာ
 (ကျေးလက်ဒေသဖွံ့ဖြိုးတိုးတက်ရေးဦးစီးဌာန၊ ငပုတောမြို့နယ်၏
 အကူအညီဖြင့်ရေးဆွဲပါသည်။)



မာတိကာ

စဉ်	အကြောင်းအရာ	စာမျက်နှာ
	အတိုကောက်စကားလုံးများ	
	စကားချီး	၁
	ရေကျော်အောက်ကျေးရွာ အရင်းအမြစ်ပြမြေပုံ၊ ငပုတောမြို့နယ်	၃
	ရေကျော်အောက်ကျေးရွာ ရာသီခွင်ပြကွဲဒီဇိုင်း၊ ငပုတောမြို့နယ်	၄
အပိုင်း(က) ကျေးရွာဖွံ့ဖြိုးရေးဗျူဟာနှင့် လုပ်ငန်းအစီအစဉ်		
၁	နိဒါန်း- ကျေးရွာဖွံ့ဖြိုးရေးရည်ရွယ်ချက်နှင့် လွှမ်းခြုံသက်ရောက်မှု	၅
	(က) ရည်ရွယ်ချက်နှင့်ကျိုးကြောင်းဖော်ပြချက်	
	(ခ) စီမံကိန်း၏ လွှမ်းခြုံသက်ရောက်မှု	၆
၂	ကျေးရွာ၏ ပထဝီအနေအထားနှင့် သဘာဝသယံဇာတအရင်းအမြစ်များ	၆
	(က) တည်နေရာ၊ ရာသီဥတုနှင့် မြေမျက်နှာသွင်ပြင်အနေအထား	၆
	(ခ) သဘာဝအရင်းအမြစ်များ	၇
၃	ကဏ္ဍအသီးသီး၏လက်ရှိ ဖွံ့ဖြိုးတိုးတက်မှု အခြေအနေ	၇
	(က) ဖွံ့ဖြိုးရေးဆိုင်ရာစီမံအုပ်ချုပ်မှု	
	(ခ) သီးနှံ၊ သားငါး ထုတ်လုပ်ရေးကဏ္ဍ	
	(ဂ) စိုက်ပျိုးမွေးမြူရေးမဟုတ်သော အသက်မွေးဝမ်းကျောင်းလုပ်ငန်းများ	
	(ဃ) သဘာဝပတ်ဝန်းကျင်နှင့် သယံဇာတစီမံခန့်ခွဲမှု	
	(င) ဘဏ်နှင့်ငွေကြေးဆိုင်ရာ ဝန်ဆောင်မှု	
	(စ) ပညာရေး၊ ကျန်းမာရေး၊ ရေနှင့်ပတ်ဝန်းကျင်သန့်ရှင်းရေး	
	(ဆ) လူငယ်နှင့် ယဉ်ကျေးမှု	
	(ဇ) အခြေခံအဆောက်အအုံ - လမ်းတံတား၊ လျှပ်စစ်စွမ်းအား၊ သတင်းနှင့်ဆက်သွယ်ရေး	
	(ဈ) တည်ငြိမ်အေးချမ်းမှုနှင့် ပြည်သူ့လိုခြံရေး	
၄	ကျေးရွာဖွံ့ဖြိုးရေးအတွက် အထောက်အပံ့ဖြစ်စေမည့် အခြေအနေကောင်းများ၊ အဟန့်အတားများနှင့် စိန်ခေါ်မှုများ	၁၀
	(က) ဖွံ့ဖြိုးရေးအတွက် အထောက်အပံ့ဖြစ်စေမည့် အခြေအနေများ	
	(ခ) အဟန့်အတားနှင့် စိန်ခေါ်မှုများ	
၅	ကျေးရွာဖွံ့ဖြိုးရေးပန်းတိုင်နှင့် မဟာဗျူဟာ	၁၀
၆	ကျေးရွာဖွံ့ဖြိုးတိုးတက်မှုကိစ္စရပ်များနှင့် ဗဟိုအဆင့် မူဝါဒများအကြား အစီအစဉ်ကျသော ချိတ်ဆက်မှုများ	၁၂
၇	စီမံကိန်း၊ စီမံချက်များနှင့် အကောင်အထည်ဖော်ဆောင်ရွက်မှု အချိန်ကာလ	၁၂
	(က) နှစ်ပတ်လည် ကျေးရွာဖွံ့ဖြိုးရေးအစီအစဉ်	
	(ခ) ကဏ္ဍနှင့် ရင်းနှီးမြုပ်နှံမှုအမျိုးအစားကိုအခြေခံ၍ စီမံချက်ကို အုပ်စုခွဲခြားခြင်း	

စဉ်	အကြောင်းအရာ	စာမျက်နှာ
	(ဂ) ဦးစားပေးစီမံချက်များ	
	(ဃ) အကောင်အထည်ဖော်မည့် အချိန်ကာလ	
၈	ဘတ်ဂျက်နှင့် ငွေကြေးဆိုင်ရာအစီအစဉ်	၁၆
၉	ကျေးရွာဖွံ့ဖြိုးရေးလုပ်ငန်းများ အကောင်အထည်ဖော်မည့် နည်းလမ်းနှင့်အစီအစဉ်များ	၁၈
	(က) ကျေးရွာဖွံ့ဖြိုးရေးကော်မတီ၏ အခန်းကဏ္ဍ	
	(ခ) ဖွံ့ဖြိုးရေး မိတ်ဖက်အဖွဲ့အစည်းများ	
	(ဂ) ကန်ထရိုက်နှင့် ဝန်ဆောင်မှုပေးသည့် အဖွဲ့အစည်းများ	
	(ဃ) ကျေးရွာဖွံ့ဖြိုးရေးလုပ်ငန်းများလည်ပတ်ရန်နှင့် ပြုပြင်ထိန်းသိမ်းရန်အတွက် အဖွဲ့အစည်းဆိုင်ရာအစီအစဉ်များနှင့် ငွေကြေးဆိုင်ရာအစီအမံများ	
၁၀	စီမံကိန်းအား စဉ်ဆက်မပြတ်လေ့လာဆန်းစစ်ခြင်းနှင့် အကဲဖြတ်သုံးသပ်ခြင်း	၁၉
	(က) ကြီးကြပ်စစ်ဆေးခြင်း	
	(ခ) နှစ်ပတ်လည်ကျေးရွာဖွံ့ဖြိုးရေးအစီအစဉ် ဆောင်ရွက်ပြီးစီးမှု အကဲဖြတ်ပွဲ	
နောက်ဆက်တွဲ		
နောက်ဆက်တွဲ (၁) စီမံကိန်း ဇယားများ		၂၁
၁	လူမှုစီးပွားရေး အခြေအနေ	
ဇယား ၁	လူဦးရေနှင့် လူဦးရေဆိုင်ရာ အချက်အလက်များ	
ဇယား ၂	လုပ်သား အင်အား နှင့် ဝင်ငွေရ လုပ်ငန်း အမျိုးအစား	
ဇယား ၃	လုပ်ငန်းနှင့် ကျား၊မအလိုက် အနည်းဆုံးနှင့် အများဆုံးလုပ်အားခနှုန်းထား	
ဇယား ၄	ကျေးရွာ၏စိုက်ပျိုးမြေပိုင်ဆိုင်မှု	
ဇယား ၅	ခါတ်သတ္တုနှင့် အခြားသဘာဝအရင်းမြစ်များ	
ဇယား ၆	ဥစ္စာဓနအဆင့်အခြေအနေ	
ဇယား ၇	ဝမ်းစာဖူလုံမှု	
ဇယား ၈	ကူညီစောင့်ရှောက်မှုအထူးလိုအပ်သောအုပ်စုများ၏ ထိခိုက်လွယ်မှုအခြေအနေ	
ဇယား ၉	ကျေးရွာ၏ထိခိုက်သက်ရောက်လွယ်မှုအခြေအနေ	
၂	ကဏ္ဍအသီးသီး၏လက်ရှိ ဖွံ့ဖြိုးရေး အခြေအနေ	
ဇယား ၁၀	ထိခိုက်သက်ရောက်မှုခံရနိုင်သည့်သူများ	
ဇယား ၁၁	ကျေးရွာအတွင်းရှိလူထုအခြေပြုအဖွဲ့အစည်းများ	
ဇယား ၁၂	ကျေးရွာဖွံ့ဖြိုးရေးဆောင်ရွက်နေသောပြင်ပအဖွဲ့အစည်းများ	
ဇယား ၁၃	ကျေးရွာ၏စိုက်ပျိုးမြေပိုင်ဆိုင်မှု၊ မြေယာပိုင်ဆိုင်သည့် အိမ်ထောင်စု	
ဇယား ၁၄	ကျေးရွာ၏ရေအရင်းအမြစ်နှင့် ရေသွင်းဧရိယာ	
ဇယား ၁၅	အဓိကသီးနှံများနှင့် အထွက်နှုန်း	
ဇယား ၁၆	ကျေးရွာ၏စိုက်ပျိုးရေးသုံးကိရိယာများပိုင်ဆိုင်မှု	

- ဇယား ၁၇ သီးနှံအထွက်နှုန်းတိုးစေရန်အတွက် အခွင့်အလမ်းများ
- ဇယား ၁၈ သီးနှံထုတ်လုပ်မှုအတွက် ပြဿနာနှင့်အခက်အခဲများ
- ဇယား ၁၉ မွေးမြူရေးနှင့် ငါးလုပ်ငန်းဆောင်ရွက်မှုအခြေအနေ
- ဇယား ၂၀ မွေးမြူရေးကဏ္ဍထုတ်လုပ်မှုတိုးတက်စေရန်အတွက်အခွင့်အလမ်းများ
- ဇယား ၂၁ မွေးမြူရေးနှင့်သားငါးထုတ်လုပ်မှုတိုးတက်စေရန်အတွက် ပြဿနာနှင့်စိန်ခေါ်မှုများ
- ဇယား ၂၂ စိုက်ပျိုးမွေးမြူရေးမဟုတ်သော အသက်မွေးလုပ်ငန်းများအတွက် အခွင့်အလမ်းများ
- ဇယား ၂၃ စိုက်ပျိုးမွေးမြူရေးမဟုတ်သော အသက်မွေးလုပ်ငန်းများအတွက် ပြဿနာနှင့် အခက်အခဲများ
- ဇယား ၂၄ ရွှေ့ပြောင်းသွားလာမှုဖြစ်ပေါ်လာပုံ၊ ပုံစံနှင့်အချိန်ကာလ
- ဇယား ၂၅ ရွှေ့ပြောင်းသွားရခြင်း၏ အဓိကအကြောင်းရင်းများ
- ဇယား ၂၆ ရွှေ့ပြောင်းလုပ်ကိုင်သူများမှ ပြန်ပို့ငွေ
- ဇယား ၂၇ ကုန်စည်နှင့်ဝန်ဆောင်မှု၊ ဈေးကွက်လက်လှမ်းမီမှုအခြေအနေ
- ဇယား ၂၈ ငွေကြေးလက်လှမ်းမီမှုနှင့်ဘဏ်လုပ်ငန်း
- ဇယား ၂၉ ပတ်ဝန်းကျင်နှင့်သဘာဝအရင်းအမြစ်များစီမံခန့်ခွဲမှုအတွက် လက်ရှိအလေ့အကျင့်နှင့် အခက်အခဲများ
- ဇယား ၃၀ မူလတန်း၊ အလယ်တန်း၊ အထက်တန်းနှင့် တက္ကသိုလ်အဆင့် စာတတ်မြောက်မှုနှုန်း
- ဇယား ၃၁ ကျောင်းတက်နှုန်း
- ဇယား ၃၂ စာသင်ကျောင်းဆောင်အခြေအနေနှင့်ဝန်ဆောင်မှုများ
- ဇယား ၃၃ ပညာရေးအခက်အခဲနှင့်ပြဿနာများ
- ဇယား ၃၄ အဖြစ်များသောရောဂါများ
- ဇယား ၃၅ လွန်ခဲ့သော(၁၂)လအတွင် ကာကွယ်ဆေးထိုးနှံမှု
- ဇယား ၃၆ ကျန်းမာရေးအထောက်အပံ့နှင့်ဝန်ဆောင်မှုများ
- ဇယား ၃၇ သောက်သုံးရေရရှိမှု
- ဇယား ၃၈ အိမ်သာအမျိုးအစား
- ဇယား ၃၉ ကျား-မရေးရာ
- ဇယား ၄၀ ကျေးရွာ၏လမ်းတည်ရှိမှုအခြေအနေ
- ဇယား ၄၁ ကျေးရွာ၏တံတားတည်ရှိမှု
- ဇယား ၄၂ ရေကြောင်းသယ်ယူပို့ဆောင်ရေး
- ဇယား ၄၃ သယ်ယူပို့ဆောင်ရေးယာဉ်များ
- ဇယား ၄၄ လျှပ်စစ်မီးရရှိမှုအခြေအနေ
- ဇယား ၄၅ ဆက်သွယ်ရေးနှင့်သတင်းအချက်အလက်ဆိုင်ရာနည်းပညာအခြေအနေ
- ဇယား ၄၆ ယဉ်ကျေးမှုနှင့် လူငယ်ဖွံ့ဖြိုးရေးအခြေအနေ
- ဇယား ၄၇ ဘေးကင်းလုံခြုံရေး၊ ဝန်ဆောင်မှု အထောက်အကူများအား လက်လှမ်းမီမှု
- ဇယား ၄၈ မှုခင်းဖြစ်ပွားမှုအခြေအနေ

စဉ်

အကြောင်းအရာ

စာမျက်နှာ

နောက်ဆက်တွဲ (၂) ကျေးရွာဖွံ့ဖြိုးတိုးတက်ရေးကို အထောက်အပံ့ဖြစ်စေမည့် အခြေအနေ
ကောင်းများ၊ အဟန့်အတားနှင့်ရင်ဆိုင်ကျော်လွှားရမည့် စိန်ခေါ်မှုများ

၆၇

ကျေးရွာဖွံ့ဖြိုးတိုးတက်ရေးကို အထောက်အပံ့ဖြစ်စေသော အခြေအနေကောင်းများ

ကျေးရွာဖွံ့ဖြိုးတိုးတက်ရေးအတွက် အဟန့်အတားနှင့် ရင်ဆိုင်ကျော်လွှားရမည့် စိန်ခေါ်မှုများ

နောက်ဆက်တွဲ (၃) ကျေးရွာ ဖွံ့ဖြိုးရေးကွင်းဆက် (ပြဿနာဆန်းစစ်ခြင်းမှ ဖြေရှင်းနည်းအထိ)

၆၉

ကိုးကားစာရင်း

၇၇

အတိုကောက်စကားလုံးများ

AIDS	ခုခံအားကျဆင်းမှုရောဂါ
DRD	ကျေးလက်ဒေသဖွံ့ဖြိုးတိုးတက်ရေးဦးစီးဌာန
HIV	ခုခံအားကျဆင်းမှုရောဂါဖြစ်စေသောဗိုင်းရပ်စ်
MADB	မြန်မာ့လယ်ယာဖွံ့ဖြိုးရေးဘဏ်
MEB	မြန်မာ့စီးပွားရေးဘဏ်
MMK	မြန်မာကျပ်
MCRD	သမဝါယမနှင့်ကျေးလက်ဖွံ့ဖြိုးရေးဝန်ကြီးဌာန
NGO	အစိုးရမဟုတ်သောအဖွဲ့အစည်း
PRA	ကျေးရွာအခြေအနေကိုရွာသူရွာသားများကိုယ်တိုင်ဆန်းစစ်အကဲဖြတ်ခြင်း
SLRD	ကြေးတိုင်နှင့် မြေစာရင်းဦးစီးဌာန
STD	လိင်မှတစ်ဆင့်ကူးစက်တတ်သောရောဂါများ
PTA	မိဘဆရာအသင်း
TB	တီဘီရောဂါ
VDG	ကျေးရွာဖွံ့ဖြိုးရေးအဖွဲ့

စကားချီး

ဤကျေးရွာဖွံ့ဖြိုးရေးစီမံချက်သည် ၂၀၂၄- ၂၀၂၅ ခု ဘဏ္ဍာရေးနှစ်မှ ၂၀၂၈- ၂၀၂၉ ခု ဘဏ္ဍာရေးနှစ်အထိ (၅)နှစ်ကြာ အကောင်အထည်ဖော်ဆောင်ရွက်မည့် ကျွန်ုပ်တို့ ကျေးရွာ၏ ပထမဦးဆုံးသော လူအများပါဝင်ရေးဆွဲထားသည့် ကျေးရွာဖွံ့ဖြိုးရေးစီမံချက်ဖြစ်ပါသည်။ ကနဦးအနေဖြင့် စီမံချက်ဖြစ်မြောက်ရေးအတွက် လိုအပ်သောနည်းပညာများ ပံ့ပိုးပေးသော သမဝါယမနှင့်ကျေးလက်ဖွံ့ဖြိုးရေးဝန်ကြီးဌာန၊ ကျေးလက်ဒေသဖွံ့ဖြိုးတိုးတက်ရေးဦးစီးဌာနအား အထူးပင် ကျေးဇူးတင်ရှိပါသည်။ အရေးကြီးသောအချက်အလက်များနှင့်အကြံဉာဏ်များကို တက်တက်ကြွကြွ ပံ့ပိုးပေးသော ကျေးရွာအုပ်စုအုပ်ချုပ်ရေးမှူးနှင့် သက်ဆိုင်ရာဝန်ထမ်းများကိုလည်း ကျေးဇူးတင်ရှိပါသည်။

ကျွန်ုပ်တို့ကျေးရွာတွင် ကျွန်ုပ်တို့ကိုယ်တိုင် ရပ်ရွာလုပ်ငန်းများကို စီစဉ်ချမှတ်ဆောင်ရွက်ခဲ့ကြသော်လည်း လူထုအများ စနစ်တကျ ပူးပေါင်းပါဝင်ဆောင်ရွက်သည့် နည်းလမ်းများနှင့် လုပ်ထုံးလုပ်နည်းများကို မသိခဲ့ကြပါ။ လူထုကိုယ်တိုင် စနစ်တကျပူးပေါင်းဆောင်ရွက်နည်းကို အသုံးပြု၍ ကျွန်ုပ်တို့အချင်းချင်း တိုင်ပင်ဆွေးနွေးညှိနှိုင်းအဖြေရှာကြရာတွင် ကူညီပံ့ပိုးပေးသည့် အစီအစဉ်ရေးဆွဲရေးကျွမ်းကျင်သူအဖွဲ့တစ်ဖွဲ့ကို မြို့နယ်ကျေးလက်ဒေသဖွံ့ဖြိုးတိုးတက်ရေးဦးစီးဌာနမှ စီစဉ်ဆောင်ရွက်ပေးပါသည်။ ဤလုပ်ငန်းစဉ်ကြောင့် ကျွန်ုပ်တို့သည် ကျေးရွာဖွံ့ဖြိုးရေးအစီအစဉ်ရေးဆွဲရာတွင် ကိန်းဂဏန်းနှင့် သတင်းအချက်အလက်တို့၏ အရေးပါမှုကို သိရှိရုံသာမက ကျေးရွာအုပ်စုအုပ်ချုပ်ရေးမှူးရုံးကဲ့သို့သော ကိန်းဂဏန်းအချက်အလက်ရရှိနိုင်သော နေရာများမှလည်း ကောက်ယူရရှိခဲ့ပါသည်။ ထို့ပြင်ထပ်မံလိုအပ်သော ကိန်းဂဏန်း၊ အချက်အလက်များနှင့် နည်းပညာပံ့ပိုးမှုတို့ကို မြို့နယ်အဆင့်ဌာနဆိုင်ရာများမှ ရယူရန် လိုအပ်ကြောင်းကိုလည်း ကောင်းစွာသိရှိခဲ့ပါသည်။

ယခုရေးဆွဲထားသောအစီအစဉ်ကို ထပ်မံရရှိသည့် ကိန်းဂဏန်းအချက်အလက်များ ထပ်ဖြည့်ပေးခြင်းဖြင့် ပိုမိုကောင်းလာမည်မှာသေချာပါသည်။ ဤလုပ်ငန်းသည် ဆက်လက်လုပ်ဆောင်ရမည့် လုပ်ငန်းဖြစ်ပြီး လုပ်ငန်းဆောင်ရွက်နေမှုတစ်ဝက်ခန့်အရောက်တွင် လုပ်ငန်းတိုးတက်မှု၊ ပေါ်ပေါက်လာသည့်အခက်အခဲများနှင့် ဦးစားပေးရွေးချယ်မှုများနှင့် လုပ်ငန်းအစီအစဉ်များကို မူဘောင်အတွင်း ပြုပြင်ပြောင်းလဲမှုများ ဆက်လက်လုပ်ဆောင်သွားရပါမည်။

ဤဖွံ့ဖြိုးရေးအစီအစဉ်တွင် ဖော်ပြပါရှိသော ဦးစားပေးလုပ်ငန်းများ စုစည်းဆောင်ရွက်နိုင်ရန်အတွက် ကျေးရွာအုပ်စုအုပ်ချုပ်ရေးမှူး၊ ကျေးလက်ဒေသဖွံ့ဖြိုးတိုးတက်ရေးဦးစီးဌာနတို့၏ ဆက်လက်ပံ့ပိုးမှုများရရှိနိုင်မည်ဟု ကျွန်ုပ်တို့မျှော်လင့်ပါသည်။ ဆက်လက်၍နောင်တွင်လည်း ကျွန်ုပ်တို့၏ ဖွံ့ဖြိုးရေးဆိုင်ရာ အားထုတ်မှုအခြေအနေများကို ဆန်းစစ်သုံးသပ်ရန်နှင့် အကဲဖြတ်ရန်အတွက် ပံ့ပိုးကူညီမှုများ ရရှိနိုင်မည်ဖြစ်ပါကြောင်း ယုံကြည်ပါသည်။

ဤအစီအစဉ်တွင်အပိုင်း(၂)ပိုင်းပါရှိပါသည်။ အပိုင်း(က)တွင် ဖွံ့ဖြိုးရေးဗျူဟာနှင့် လုပ်ငန်း အစီအစဉ်တို့ ပါဝင်ပါသည်။ အကောင်အထည်ဖော်မည့်ဗျူဟာ၊ ဦးစားပေးလုပ်ငန်းအစီအစဉ်များ၊ ဘတ်ဂျက်နှင့်ငွေကြေးဆိုင်ရာရရှိနိုင်မည့် လမ်းကြောင်းနှင့် လုပ်ငန်းဆောင်ရွက်မှုအဆင့်ဆင့်တို့ကို အဓိကဖော်ပြထားပါသည်။ အပိုင်း(ခ)သည် စီမံကိန်းဆိုင်ရာ အချက်အလက်၊ အကြောင်းအရာများ ဖြစ်ပြီး အဆိုပြုစီမံကိန်း လုပ်ငန်းများ၏ အသေးစိတ်အချက်အလက်များ ပါဝင်ပါသည်။

ဇူလိုင်လ၊ ၂၀၂၃

ကျေးရွာဖွံ့ဖြိုးရေးအဖွဲ့
ရေကျော်အောက်ကျေးရွာ
ဥပဒေအဖွဲ့မှူး

ရေကျော်အောက်ကျေးရွာအုပ်စု၊ ရေကျော်အောက်ကျေးရွာ သယ်ဇာတပြမြေပုံ

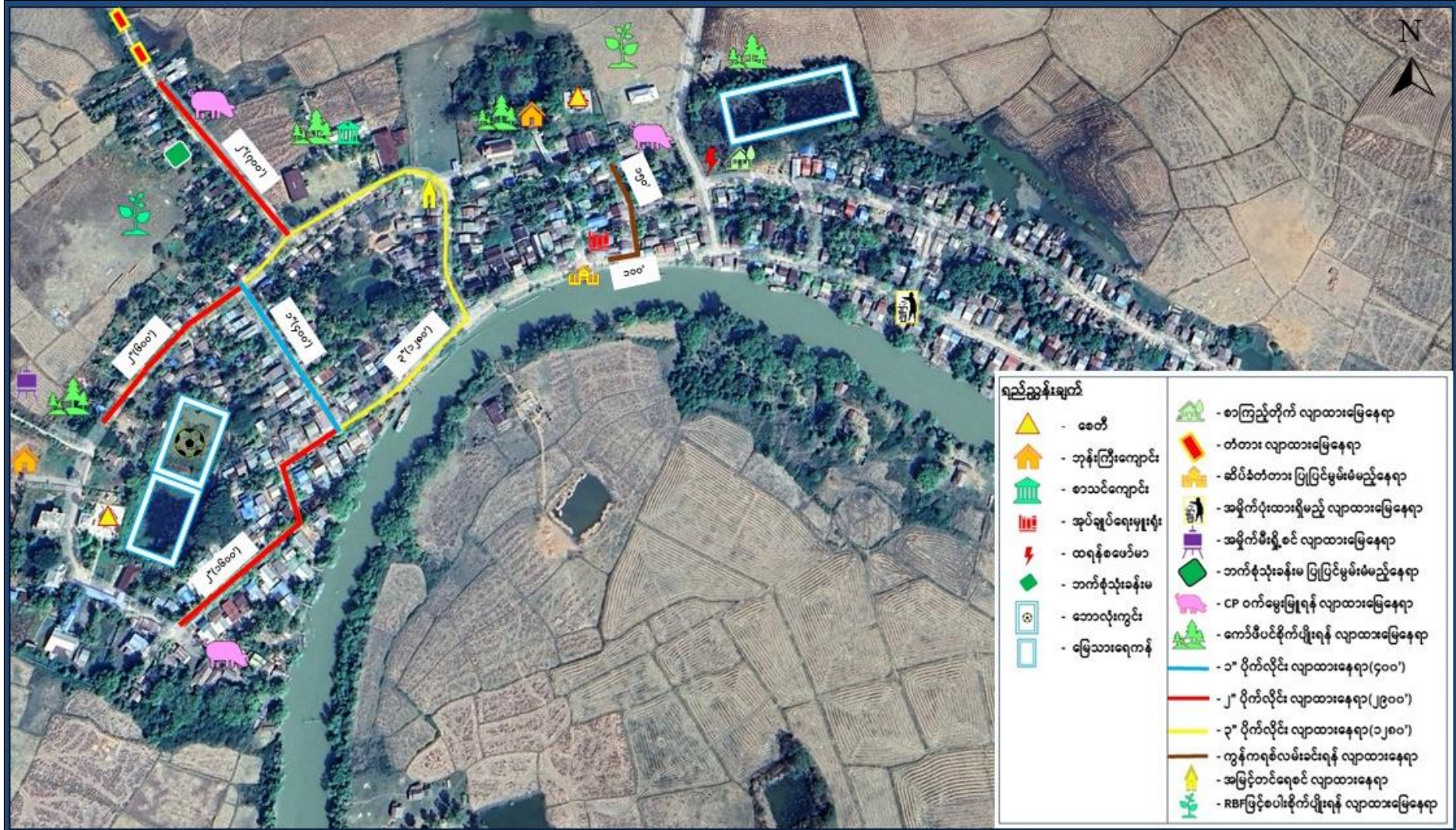

အပိုင်း(က) ကျေးရွာဖွံ့ဖြိုးရေး ဗျူဟာ နှင့် လုပ်ငန်းအစီအစဉ်

၁။ နိဒါန်း

၁.၁ ရည်ရွယ်ချက်

ဤကျေးရွာဖွံ့ဖြိုးရေးအစီအစဉ်သည် အစိုးရဌာနများ၊ ပြည်တွင်း/ပြည်ပအဖွဲ့အစည်းများ၏ နိုင်ငံအတွင်း ဆောင်ရွက်ခဲ့ပြီးသော ဖွံ့ဖြိုးရေးလုပ်ငန်းအတွေ့အကြုံများကို လေ့လာသုံးသပ်ပြီး တစ်နိုင်ငံလုံး ကျေးရွာဖွံ့ဖြိုးရေးစီမံကိန်းများ ရေးဆွဲအကောင်အထည်ဖော်မည့်အစီအစဉ်သစ်ဖြစ်ကြောင်း သိရှိရပါသည်။

ကျွန်ုပ်တို့၏ ပထမဦးဆုံးသော ကျေးရွာဖွံ့ဖြိုးရေးအစီအစဉ်ကို နိုင်ငံတော်၏အကူအညီဖြင့်ရေးဆွဲရာတွင် ကျေးရွာလူထုကိုယ်တိုင်တက်ကြွစွာပါဝင်၍ ရေးဆွဲခဲ့ပါသည်။ ယခင်က ဖွံ့ဖြိုးရေးအစီအစဉ်ရေးဆွဲရေးအတွေ့အကြုံမရှိခဲ့ပါ။ ဤအစီအစဉ်ရေးဆွဲပြီးနောက် ကျေးရွာ၏ ဖွံ့ဖြိုးဆိုင်ရာကိန်းဂဏန်း၊ သတင်းအချက်အလက်များ ပြုစုရန် အရေးကြီးပုံကို အလေးထားမိလာကြပါသည်။ ထို့အပြင် ကျေးရွာအုပ်စုအုပ်ချုပ်ရေးမှူးရုံး၊ ဌာနဆိုင်ရာများသည်တို့ထံမှ လိုအပ်သောကိန်းဂဏန်း၊ သတင်းအချက်အလက်များရယူရန်နှင့် ကျွန်ုပ်တို့၏ ကျေးရွာစီမံကိန်းအကောင်အထည်ဖော်ရန် လိုအပ်သော နည်းပညာများရရှိရန် အရေးကြီးကြောင်းကိုပါ သတိပြုမိပါသည်။

ဤအစီအစဉ်တွင်ကျေးရွာ၏ လက်ရှိလူမှုစီးပွားရေးနှင့် ဖွံ့ဖြိုးရေးအခြေအနေများ၊ ကြုံတွေ့နေရသော ပြဿနာများ၊ ထိုပြဿနာများဖြစ်ရသည့် အရင်းခံအချက်များ၊ ဖွံ့ဖြိုးရေးကို အပံ့အပိုးဖြစ်စေသောအချက်များနှင့် အဟန့်အတားဖြစ်စေသောအချက်များ၊ (၅)နှစ်တာကာလအပြီးတွင် ရရှိအောင် ဆောင်ရွက်လိုသည့် ရည်မှန်းချက်များ၊ ထိုရည်မှန်းချက်များရရှိရန် ကျွန်ုပ်တို့ကျေးရွာအနေနှင့် ဆောင်ရွက်မည့် နည်းဗျူဟာများ၊ စီမံချက်များကို ရှင်းရှင်းလင်းလင်း ဖော်ပြထားပါသည်။ ထို့အပြင် ဦးစားပေးလုပ်ငန်းများလုပ်ဆောင်ရန် လိုအပ်သောအရာများနှင့် ငွေကြေးရရှိနိုင်မည့် လမ်းကြောင်းများကိုလည်း ဖော်ပြထားပါသည်။

ကျွန်ုပ်တို့၏ ဖွံ့ဖြိုးရေးမိတ်ဖက်များဖြစ်သော အစိုးရဌာနများ၊ အစိုးရမဟုတ်သောအဖွဲ့အစည်းများ၊ အရပ်ဖက်လူမှုရေးအဖွဲ့အစည်းများ၊ ပုဂ္ဂလိကကဏ္ဍ၊ ဘဏ်များ၊ စာပေပညာရှင်များ၊ သတင်းနှင့် ပြည်သူ့ဆက်သွယ်ရေးအဖွဲ့အစည်းများ၏ အာရုံစိုက်မှုကိုရစေပြီး ကျေးရွာဖွံ့ဖြိုးရေးနှင့် ပတ်သက်သူ မှန်သမျှတို့သည် ဤအစီအစဉ်မှတ်တမ်း၏ အသုံးဝင်မှုများကို သိရှိစေရန်မျှော်လင့်ပါသည်။

နိုင်ငံတော်အစိုးရအဖွဲ့များအတွက် အသုံးဝင်မှု

ကျွန်ုပ်တို့၏ ကျေးရွာအဆင့် အားထုတ်မှုများအတွက် မူဝါဒနှင့်ဖွံ့ဖြိုးရေးဆိုင်ရာအကူအညီများကို စုစည်းဆောင်ရွက်ပေးနိုင်ရန် ဤဖွံ့ဖြိုးရေးစီမံချက်ကို မြို့နယ်အဆင့်၊ ပြည်နယ်နှင့် တိုင်းအဆင့်၊ ပြည်ထောင်စုအဆင့် အစိုးရအဖွဲ့အစည်းများအား တင်ပြမည်ဖြစ်ပါသည်။

ပုဂ္ဂလိကကဏ္ဍအဖွဲ့များအတွက် အသုံးဝင်မှုများအနေဖြင့် ကျေးရွာလူထု၏ လိုလားချက်နှင့် ၎င်းတို့၏ စီးပွားရေးဆိုင်ရာဝန်ဆောင်မှုများ ချိတ်ဆက်မှုဖွံ့ဖြိုးလာစေရန် ဗျူဟာမြောက်အောင် ဆောင်ရွက်လာနိုင်မည်ဖြစ်ပါသည်။

အစိုးရမဟုတ်သောအဖွဲ့အစည်းများ(NGOs)၊ အရပ်ဖက်လူမှုအဖွဲ့အစည်းများ(CSOs)နှင့် အလှူရှင်အဖွဲ့အစည်းများသည် ကျေးရွာလူထု၏ အမှန်တကယ်လိုအပ်ချက်များနှင့် ဦးစားပေးဆောင်ရွက်ရမည့် လုပ်ငန်းများအား ပိုမိုသိရှိလာနိုင်မည်ဖြစ်ပါသည်။

ဘဏ်လုပ်ငန်းရှင်များနှင့် အသေးစားချေးငွေလုပ်ငန်းရှင်များအနေဖြင့် ကျေးလက်ဒေသရှိ ငွေကြေး ဆိုင်ရာ လိုအပ်ချက်များအတွက် သတင်းအချက်အလက်များ ပိုမိုသိရှိလာနိုင်မည်ဖြစ်သည်။

နည်းပညာအထောက်အပံ့ပေးမည့် အဖွဲ့အစည်းများနှင့် တက္ကသိုလ်များအနေဖြင့် ကျွန်တော်တို့ ကျေးရွာနှင့်ကျေးလက်လူထု၏ တိကျသောလိုအပ်ချက်များအား သိရှိလာခြင်းကြောင့် ကျွန်တော်တို့ ကျေးရွာနှင့်ဆိုင်သော ၎င်းတို့၏ သုတေသနလုပ်ငန်းများကို စီစဉ်ဆောင်ရွက်လာနိုင်မည်ဖြစ်သည်။

မီဒီယာများ၊ ပြန်ကြားဆက်သွယ်ရေးနှင့်ပြည်သူ့အရေးရပ်တည်မှုပေးသည့် အဖွဲ့အစည်းများ အနေဖြင့် ယုံကြည်ရလောက်သည့် သတင်းအချက်အလက်များကို ရရှိနိုင်မည်။

နိုင်ငံတကာဖွံ့ဖြိုးရေးမိတ်ဖက်များဖြစ်သည့် ကုလသမဂ္ဂအဖွဲ့အစည်းများ၊ နိုင်ငံတကာငွေကြေး ဆိုင်ရာအဖွဲ့အစည်းများ (ကမ္ဘာ့ဘဏ်၊ အာရှဖွံ့ဖြိုးရေးဘဏ်)၊ နိုင်ငံတကာအစိုးရမဟုတ်သော အဖွဲ့ အစည်းများနှင့် အလှူရှင်အဖွဲ့အစည်းများအနေဖြင့် ၎င်းတို့အချင်းချင်း ပေါင်းစည်းဆောင်ရွက်မှု ပိုမို ကောင်းမွန်စေပြီး ကျေးရွာဖွံ့ဖြိုးရေးအစီအစဉ်များကို မြို့နယ်အဆင့်တွင် ပေါင်းစပ်ညှိနှိုင်းစီစဉ်မှုများ ပြုလာနိုင်ပါမည်။

၁.၂ စီမံကိန်း၏လွှမ်းခြုံသက်ရောက်မှု

ယခင်ကဖွံ့ဖြိုးရေးအစီအစဉ်ရေးဆွဲရာတွင် အချိန်ကာလတစ်ခုအတွင်း ကျွန်ုပ်တို့ကိုယ်တိုင် တတ် နိုင်သော ငွေကြေး၊ အစိုးရနှင့် အခြားအဖွဲ့အစည်းများထံမှ ရနိုင်မည့် အကူအညီများကို အခြေခံကာ ဦးစားပေးစီမံကိန်းများ ချမှတ်ခဲ့ပါသည်။ ယခုအခါ ယင်းသို့မဟုတ်ဘဲ ကျယ်ပြန့်သည့် ဖွံ့ဖြိုးရေး အမြင်ဖြင့် ရေးဆွဲထားပါသည်။

လူထုဦးဆောင်ပါဝင်သည့် လုပ်ကိုင်နည်းဖြစ်သောကြောင့် လူတိုင်းပါဝင်ခွင့်ရရှိပြီး အမြင်ရှင်းလင်း မှုရစေကာ ဖွံ့ဖြိုးမှုဖြစ်စဉ်တွင် လူထုကို အဓိကနေရာတွင်ထားရှိခြင်းဖြစ်ပါသည်။ ဤသို့ဖြင့် လုပ်ငန်း များကို လူထုပါဝင်၍ စုစည်းခြင်း၊ ဦးစားပေးရွေးချယ်ဆောင်ရွက်ခြင်းအားဖြင့် ကျေးရွာလူထု၏ ဖွံ့ဖြိုး မှုကို တိတိကျကျပံ့ပိုးပေးရာရောက်ပါသည်။

ကျွန်ုပ်တို့၏ဖွံ့ဖြိုးရေးအစီအစဉ်ကို အကောင်အထည်ဖော်ရာတွင် ပစ္စည်းအခက်အခဲ၊ ငွေကြေး အခက်အခဲ၊နည်းပညာအခက်အခဲများရှိနိုင်ပါသည်။ သို့ဖြစ်၍ လက်တွေ့အကောင်အထည်ဖော်ရာတွင် ကျွန်ုပ်တို့ ကျေးရွာဖွံ့ဖြိုးရေးလိုအပ်ချက်များအား အများဆုံးနှင့် အထိရောက်ဆုံး ဖြည့်ဆည်းနိုင်မည့် စီမံ ကိန်းများကို ဦးစားပေးရွေးချယ်ဆောင်ရွက်ပါမည်။ ကျွန်ုပ်တို့၏ စွမ်းရည်နှင့် လိုအပ်သောအရင်းအနှီးများ ပြည့်စုံမှုပေါ်မူတည်၍ နောင်တွင် တဖြည်းဖြည်းတိုးချဲ့ဆောင်ရွက်သွားမည့် အစီအစဉ်မျိုး ဖြစ်ပါသည်။

၂။ ပထဝီအနေအထားနှင့် သဘာဝသယံဇာတအရင်းအမြစ်များ

(က) တည်နေရာ၊ ရာသီဥတုနှင့် မြေမျက်နှာသွင်ပြင်အနေအထား

ရေကျော်အောက်ကျေးရွာသည် ငဝန်မြစ်ဘေးတွင်တည်ရှိပြီး ငပုတောမြို့၏ အနောက်တောင်ဘက် အရပ်တွင်တည်ရှိပါသည်။ ကျေးရွာသည် တစ်နှစ်ပတ်လုံးတွင် (၅)လခန့် မိုးရွာသွန်းပါသည်။ ဒေသ၏ နှစ်စဉ်မိုးရေချိန်မှာ (၄၀) မှ (၈၀)လက်မကြား ရှိပါသည်။ ကျေးရွာသည် ငပုတောမြို့မှ ရေမိုင်(၃၄.၆၂) မိုင်ကွားဝေးပြီး လမ်းပန်းဆက်သွယ်ရေးကောင်းမွန်သော မြေပြန့်ဒေသဖြစ်ပါသည်။

(ခ) သဘာဝအရင်းအမြစ်

ရေကျော်အောက်ကျေးရွာသည် စိုက်ပျိုးရေးကို အဓိကထားလုပ်ကိုင်ကြပြီး မွေးမြူရေးလုပ်ငန်းကို တစ်ပိုင်တစ်နိုင်လုပ်ကိုင်ကြပါသည်။ ကျောက်နှင့်သဲ တွင်းထွက်သယံဇာတများ၊ သဘာဝအပင် မျိုးစိတ်များ ရရှိနိုင်မှုမရှိပါ။ လယ်လုပ်ငန်းများအတွက် နွားအသုံးပြုမှုရှိသောကြောင့် နွားစာအတွက် မြက်များကို လယ်တောများတွင် အလွယ်တကူရရှိနိုင်ပါသည်။

၃။ ကဏ္ဍအသီးသီး၏လက်ရှိဖွံ့ဖြိုးမှုအခြေအနေများ

(က) ဖွံ့ဖြိုးရေးဆိုင်ရာစီမံအုပ်ချုပ်မှု

ရေကျော်အောက်ကျေးရွာတွင် လူမှုရေးဆိုင်ရာအဖွဲ့အစည်းများရှိပါသည်။ အုပ်ချုပ်ရေးအဖွဲ့၊ ပညာရေးအဖွဲ့၊ ကျန်းမာရေးအဖွဲ့၊ ဘာသာရေးအဖွဲ့၊ အမျိုးသမီးရေးရာအဖွဲ့၊ ပြည်သူ့စစ်နှင့်မီးသတ် အဖွဲ့၊ ကျေးရွာမီးလင်းရေးအဖွဲ့၊ စံပြုကျေးရွာစီမံကိန်းကော်မတီဝင်များအဖွဲ့၊ ကျေးရွာဖွံ့ဖြိုးရေး ကော်မတီအဖွဲ့များရှိပြီး လူမှုရေး၊ စီးပွားရေး၊ သာရေး၊ နာရေးကိစ္စရပ်များတွင် လူကြီး၊ လူငယ်၊ ကျား၊ မ ပူးပေါင်းဆောင်ရွက်တတ်သည့် အလေ့အကျင့်ကောင်းများရှိပါသည်။ ကျေးရွာအဖွဲ့အစည်း များသည် တစ်ဖွဲ့နှင့်တစ်ဖွဲ့ချိတ်ဆက် ဆောင်ရွက်လျက်ရှိပါသည်။ ကျေးရွာတွင် နေထိုင်သူများသည် ဗမာလူမျိုးအများစုဖြစ်ကြပြီး ကျေးရွာတွင် ဘုန်းတော်ကြီးကျောင်း၊ စာသင်ကျောင်းတို့လည်း ရှိပါ သောကြောင့် ကျေးရွာ၏ အခြေခံအဆောက်အအုံများ သင့်တင့်ကောင်းမွန်ပါသည်။

(ခ) သီးနှံ၊ သားငါး ထုတ်လုပ်ရေးကဏ္ဍ

ရေကျော်အောက်ကျေးရွာတွင် စပါးအား အဓိကသီးနှံအဖြစ် စိုက်ပျိုးကြပြီး စပါးစိုက် ဧက (၁၉၈၂)ဧကရှိပြီး (၁)ဧကပျမ်းမျှ ပေါ်ဆန်းစပါး(၄၀)တင်းမှ (၅၀)တင်း၊ မီးခိုးစပါး(၅၀)တင်းမှ (၆၀) တင်း၊ GW-11 စပါး(၈၀)တင်းမှ (၁၀၀)တင်းထွက်ရှိကြောင်း၊ သီးနှံများဖြစ်ထွန်းမှုအကျိုးအမြတ်မှာလည်း သင့်တင့်ကောင်းမွန်ပါကြောင်း၊ စပါးကို စီးပွားဖြစ်စိုက်ပျိုးကြကြောင်း လေ့လာတွေ့ရှိရပါ သည်။

ရေကျော်အောက်ကျေးရွာ၏ သီးနှံထွက်နှုန်းကောင်းစေရန်အတွက် အခွင့်အလမ်းကောင်း များမှာ လယ်အဓိကစိုက်ပျိုးသော ကျေးရွာဖြစ်သဖြင့် လယ်မြေကို ကောင်းစွာအသုံးပြုကြခြင်း၊ စိုက်ပျိုးရေးအတွက်လိုအပ်သော ဓါတုပိုးသတ်ဆေး၊ ဓါတ်မြေဩဇာနှင့် အခြားဓာတုဗေဒသွင်းအားစု များ အလွယ်တကူရရှိနိုင်ခြင်း၊ အလုပ်သမားရရှိနိုင်ခြင်း၊ စိုက်ပျိုးရေးအတွက် လိုအပ်သောသွင်းအားစု ရေကို လမ်းဘေးဝဲယာရေမြောင်းမှရရှိနိုင်ခြင်း၊ လယ်မြေဆီလွှာ သင့်တင့်ကောင်းမွန်ခြင်းတို့ ဖြစ်ကြ ပါသည်။

ရေကျော်အောက်ကျေးရွာသည် သီးနှံထုတ်ကုန်များစိုက်ပျိုးထုတ်လုပ်ရာတွင် လက်တွန်းထွန်စက် များ၊ ထွန်စက်များ၊ ခြွေလှေ့စက်များအသုံးပြု၍ ထုတ်ကုန်များရရှိရန် အသုံးပြုကြပါသည်။ ချေးငွေ နှင့် ငွေကြေးဝန်ဆောင်မှုမှာလည်း စိုက်ပျိုးရေးအတွက်ရရှိပါသည်။ စိုက်ပျိုးရေး သီးနှံမျိုးစေ့များ ဝယ် ယူရရှိပါသည်။

ရေကျော်အောက်ကျေးရွာတွင် မွေးမြူရေးလုပ်ငန်းဆောင်ရွက်မှုမှာ နွားမွေးမြူသော အိမ်ထောင်စု (၁၂)စု၊ အကောင်ရေ(၆၀)ကောင်၊ ဝက်မွေးမြူသော အိမ်ထောင်စု(၇၀)စု၊ အကောင်ရေ(၉၅)ကောင်၊ ကျွဲမွေးမြူသောအိမ်ထောင်စု(၁၁)စု၊ အကောင်ရေ (၈၅)ကောင်ရှိကြောင်းနှင့် မြင်း၊ မြည်း၊ လား၊ သိုး

မွေးမြူသော အိမ်ထောင်စုမရှိကြောင်း လေ့လာတွေ့ရှိရပါသည်။ ကျေးရွာတွင် ကျွဲ၊ နွားများအား လယ်ယာလုပ်ငန်းများတွင်သာ အသုံးပြု၍ စီးပွားဖြစ်မွေးမြူကြခြင်းမဟုတ်ကြောင်း လေ့လာတွေ့ရှိ ရပါသည်။

(ဂ) စိုက်ပျိုးမွေးမြူရေးမဟုတ်သော အသက်မွေးဝမ်းကျောင်းလုပ်ငန်းများ

ရေကျော်အောက်ကျေးရွာသည် စိုက်ပျိုးရေး၊ မွေးမြူရေး မဟုတ်သော အခြားအသက်မွေးဝမ်း ကျောင်းလုပ်ငန်းများလုပ်ကိုင်သော အိမ်ထောင်စုများသည် နေ့စားကျပန်းအလုပ်လုပ်ကိုင်ကြခြင်း၊ အရောင်းအဝယ်လုပ်ငန်းများ၊ အစိုးရဝန်ထမ်းများ၊ ဒေသထွက်ကုန်များအား အခြားမြို့များသို့ ကယ်ရီ ပို့ဆောင်ခြင်းအလုပ်လုပ်ခြင်း၊ ရေလုပ်ငန်းလုပ်ခြင်းတို့ဖြင့် အသက်မွေးဝမ်းကျောင်းပြုကြကြောင်း လေ့လာတွေ့ရှိရပါသည်။

(ဃ) သဘာဝပတ်ဝန်းကျင်နှင့် သယံဇာတစီမံခန့်ခွဲမှု

ရေကျော်အောက်ကျေးရွာ၏ သဘာဝပတ်ဝန်းကျင်နှင့် သဘာဝအရင်းမြစ်များစီမံခန့်ခွဲမှု စနစ်၌ နေအိမ်များမှ ထွက်ရှိသည့် စွန့်ပစ်ပစ္စည်းများအား တစ်ဦးချင်းတစ်ယောက်ချင်း စနစ်တကျ စွန့်ပစ်ကြခြင်းများပြုလုပ်ကြသော်လည်း ကျေးရွာအဆင့် သီးသန့်နေရာစီမံထားခြင်းမျိုးမရှိကြောင်း၊ စွန့်ပစ်ပစ္စည်းများကြောင့် ဆိုးကျိုးဖြစ်ပွားမှုအန္တရာယ်မရှိကြောင်း လေ့လာတွေ့ရှိရပါသည်။ ယခုနှစ် အခါ၌ ဖျက်ပိုးကျရောက်မှုကိုကာကွယ်ရန် သဘာဝမြေဩဇာသုံးစွဲမှုနည်းပါးပြီး အလွယ်တကူ အသုံးပြုနိုင်သော ပိုးသတ်ဆေးများကိုသာ အသုံးပြုလေ့ရှိကြောင်း လေ့လာတွေ့ရှိရပါသည်။

(င) ဘဏ်နှင့်ငွေကြေးဆိုင်ရာဝန်ဆောင်မှု

ရေကျော်အောက်ကျေးရွာတွင် လယ်သမားအများစုမှ မြန်မာ့လယ်ယာဖွံ့ဖြိုးရေးဘဏ်မှ လယ်ယာစိုက်ပျိုးရေးလုပ်ငန်းများအတွက် အတိုးနှုန်းပြားငှာဖြင့် ချေးယူသုံးစွဲကြပါသည်။ ကျေးရွာနေ ပြည်သူများသည် ကျေးလက်ဦးစီးဌာနမှ ဆောင်ရွက်သော မြစ်မီးရောင်ကျေးရွာစီမံကိန်းအား အသင်းသား(၂၈၁)ဦးတို့မှ အတိုးနှုန်းကျပ်နှုန်းဖြင့် စိုက်ပျိုးရေး၊ မွေးမြူရေးနှင့် ရေလုပ်ငန်းများအတွက် ချေးယူကြကြောင်း တွေ့ရှိရပါသည်။ သမဝါယမအသင်းအဖွဲ့(၂)ဖွဲ့ ဖွဲ့စည်းထားရှိပြီး စိုက်ပျိုးရေးနှင့် မွေးမြူရေးလုပ်ငန်းများအတွက် ချေးယူကြကြောင်းနှင့် ဆင်းရဲ၊ အလွန်ဆင်းရဲအိမ်ထောင်စုများ၏ အကြွေးတင်ရှိမှုကို လေ့လာဆန်းစစ်ချက်အရ အကြွေးတင်ရှိမှု အသင့်အတင့်ရှိကြောင်း လေ့လာတွေ့ ရှိရပါသည်။

(စ) ပညာရေး၊ ကျန်းမာရေး၊ ရေနှင့်ပတ်ဝန်းကျင်သန့်ရှင်းရေး

ရေကျော်အောက်ကျေးရွာ၏ သောက်သုံးရေရရှိမှုမှာ စမ်းကြီးဆည်မှ ရေအား ပိုက်လိုင်းများ ဖြင့် သွယ်ယူပြီး မိုးရေလှောင်ကန်(၆)ကန်မှတစ်ဆင့်လည်ကောင်း၊ ရေပိုက်လိုင်းမှ တိုက်ရိုက်ဖောက် ယူသုံးစွဲခြင်းဖြင့်လည်ကောင်း နွေ၊ မိုး၊ ဆောင်း၊ ရာသီသုံးပါးစလုံး သောက်သုံးရေအတွက် လုံလောက် မှုရှိကြောင်း လေ့လာတွေ့ရှိရပါသည်။

ရေကျော်အောက်ကျေးရွာရှိ အိမ်သာသုံးစွဲမှုမှာ ရေဆွဲအိမ်သာ(၁၇)လုံး၊ ရေလောင်း/ ယင်လုံ အိမ်သာ(၃၁)လုံး သန့်ရှင်းသော ယင်လုံအိမ်သာသုံးစွဲကြပြီး တွင်းမရှိအိမ်သာ(၆)လုံးတို့မှ မသန့်ရှင်းသော ယင်လုံအိမ်သာသုံးစွဲကြကြောင်း လေ့လာတွေ့ရှိရပါသည်။ ကျေးရွာ၏ ပတ်ဝန်းကျင်သန့်ရှင်းရေးမှာ အသင့်အတင့်ကောင်းမွန်ပါသည်။ လူနေအိမ်များတွင် မီးဖိုသုံးအမှိုက်များကို စနစ်တကျ ထားခြင်း၊ ပလတ်စတစ်အိပ်များ စနစ်တကျစွန့်ပစ်ခြင်း၊ စိုက်ပျိုးရေးသုံးဆေးဝါးများ စနစ်တကျ သုံးစွဲခြင်း၊ စိုက်ပျိုးရေးသုံး ဗူးခွံများအား လယ်/ကိုင်းထဲတွင် မြေမြှုပ်ပြီး စနစ်တကျစွန့်ပစ်သည်မှာ အမှန်ပင်ဖြစ်သော်လည်း ဒီရေအတက်အကျအချိန်တွင် ချောင်းရေနှင့်အတူ မျောပါလာသော ပလတ်စတစ်အမှိုက်နှင့် အညစ်အကြေးများသည် ချောင်းဘေးတစ်လျှောက် အမြဲတစ်စေ တင်ကျန်ခဲ့ကြောင်း လေ့လာတွေ့ရှိရပါသည်။

(ဆ) လူငယ်နှင့် ယဉ်ကျေးမှု

ရေကျော်အောက်ကျေးရွာတွင်းရှိ လူငယ်များသည် သာရေး၊ နာရေးနှင့် ဘာသာရေးဆိုင်ရာ ကိစ္စရပ်များတွင် တက်တက်ကြွကြွဆောင်ရွက်ကြသည်။ ကျေးရွာတစ်ရွာလုံး ဗုဒ္ဓဘာသာဝင်များ ဖြစ်ကြသောကြောင့် ဘုရားပွဲများ၊ ရွာဘုံကထိန်ပွဲများအား နှစ်စဉ်ကျင်းပဆောင်ရွက်ကြကြောင်း လေ့လာတွေ့ရှိရပါသည်။

(ဇ) အခြေခံအဆောက်အအုံ - လမ်းတံတား၊ လျှပ်စစ်စွမ်းအား၊ သတင်းနှင့် ဆက်သွယ်ရေး

ရေကျော်အောက်ကျေးရွာတွင် မြစ်မ်းရောင်အတိုးရငွေ၊ ကျေးရွာဖွံ့ဖြိုးတိုးတက်ရေးလုပ်ငန်း စီမံကိန်းထောက်ပံ့ငွေနှင့် လူထုဗဟိုပြုစီမံကိန်းထောက်ပံ့ငွေတို့ဖြင့် မြစ်ကမ်းထိန်းနံရံတည်ဆောက်ခြင်းလုပ်ငန်းဆောင်ရွက်ထားရှိပြီး ရွာတွင်းလမ်းများမှာ ကွန်ကရစ်လမ်းများဖြစ်ကြောင်း လေ့လာတွေ့ရှိရပါသည်။

ရေကျော်အောက်ကျေးရွာသည် လက်ရှိတွင် မဟာဓာတ်အားလိုင်းအသုံးပြုလျက်ရှိပြီး ဆက်သွယ်ရေးနှင့် သတင်းအချက်အလက်များရရှိရေးအတွက် ဖုန်း (၅၈၆)လုံး၊ တီဗွီ(၁၀၈)လုံး၊ ဂြိုဟ်တုစလောင်း (၅၅)လုံး၊ ရေဒီယို(၂၁)လုံးရှိကြောင်း၊ MPT၊ Telenor၊ Mytel ဆက်သွယ်ရေးလိုင်းများဖြင့် ဆက်သွယ်အသုံးပြုနိုင်ကြောင်း လေ့လာတွေ့ရှိရပါသည်။

ရေကျော်အောက်ကျေးရွာသည် ကုန်စည်ကူးသန်းရောင်းဝယ်မှုတို့အတွက် ရေမိုင်(၁၃)မိုင်ခန့် ကွာဝေးသော အနီးဆုံးဈေး ဟိုင်းကြီးကျွန်းမြို့ဈေးသို့ စက်လှေ၊ လှေများဖြင့် သွားလာကြပြီး စားသောက်ကုန်(ကုန်စိမ်း၊ ကုန်ခြောက်)၊ မီးဖိုချောင်သုံးနှင့် အိမ်သုံးပစ္စည်း၊ အဝတ်အထည်၊ ဆောက်လုပ်ရေးပစ္စည်းများ၊ ပရိဘောဂများဝယ်ယူရရှိနိုင်ပါသည်။ ကျေးရွာသည် ပစ္စည်းစုံဝန်ဆောင်မှုများအတွက် ရေမိုင်(၃၄.၆၂)မိုင် ကွာဝေးသော ငပုတောမြို့သို့ သင်္ဘော၊ စက်လှေတို့ဖြင့် သွားလာကြကြောင်း လေ့လာတွေ့ရှိရပါသည်။

ရေကျော်အောက်ကျေးရွာ၏ သယ်ယူပို့ဆောင်ရေးယာဉ်ပိုင်ဆိုင်မှုမှာ စက်ဘီး(၂၂)စီး၊ဆိုင်ကယ်(၆၃)စီး၊ ထော်လာဂျီ(၆)စီး၊ စက်လှေ(၄၆)စီး၊ တုတ်တုတ်(၃)စီးရှိကြောင်း လေ့လာတွေ့ရှိရပါသည်။

(ဈ) တည်ငြိမ်အေးချမ်းမှုနှင့်ပြည်သူ့လိုခြံရေး

ရေကျော်အောက်ကျေးရွာတွင်လူကုန်ကူးမှု၊ အကြမ်းဖက်မှုများ လုံးဝမရှိပါ။ မူးယစ်ဆေးသုံးစွဲမှုနှင့်ပတ်သက်၍ အရက်သေစာသောက်စားခြင်း အနည်းငယ်မျှသာရှိပါသည်။ ခိုးဆိုးလုယက်မှုများ မရှိကြောင်း လေ့လာတွေ့ရှိရပါသည်။

ရေကျော်အောက်ကျေးရွာသည် ဆက်သွယ်ရေးနှင့်ပတ်သက်၍ MPT, Telenor, Mytelကဲ့သို့သော ဖုန်းလိုင်းများမိသောကြောင့် အလွယ်တကူဆက်သွယ်နိုင်ပြီး ကျေးရွာသူ/သားများမှာ ဖုန်းဖြင့် Internet ပင် အသုံးပြုနေကြပါသည်။ လုံခြုံရေးဆိုင်ရာကိစ္စရပ်များအတွက်လည်း အလွယ်တကူ အကြောင်းကြားကာ အကူအညီရယူနိုင်ကြောင်း လေ့လာတွေ့ရှိရပါသည်။

၄။ ဖွံ့ဖြိုးရေးအတွက်အထောက်အပံ့ဖြစ်စေမည့် အခြေနေကောင်းများ၊ အဟန့်အတားနှင့် စိန်ခေါ်မှုများ

(က) ဖွံ့ဖြိုးရေးအတွက် အထောက်အပံ့ဖြစ်စေမည့် အခြေနေများ

ရေကျော်အောက်ကျေးရွာတွင် လျှပ်စစ်မီးရရှိပြီးဖြစ်၍ လူနေမှုအဆင့်အတန်း မြင့်မားပြီး ဘုန်းတော်ကြီးကျောင်း၊ ကျေးရွာစာသင်ကျောင်း၊ ရွာတွင်းကွန်ကရစ်လမ်းများရှိခြင်းကြောင့် အခြေခံ အဆောက်အအုံသင့်တင့်ကောင်းမွန်မှုရှိပါသည်။ ကျေးရွာတွင် အမျိုးသမီးရေးရာအဖွဲ့၊ ဂေါပကအဖွဲ့၊ လူငယ်အဖွဲ့၊ အုပ်ချုပ်ရေးအဖွဲ့တို့ရှိပြီး ကျေးရွာသူ/ သားများ အားလုံးနှင့် အသင်းအဖွဲ့များ ပေါင်းစပ်၍ ကျေးရွာတစ်ရွာလုံး စည်းစည်းလုံးလုံးဖြင့် သာရေး၊ နာရေး ကိစ္စအဝဝ ပူးပေါင်းဆောင်ရွက်သောကြောင့် ပူးပေါင်းဆောင်ရွက်မှုအားကောင်းပါကြောင်း တွေ့ရှိရပါသည်။ စိုက်ဘဏ်ချေးငွေအဖွဲ့ရှိသောကြောင့် လယ်လုပ်ငန်းများအတွက် ချေးငွေလက်လှမ်းမီပါ ကြောင်း တွေ့ရှိရပါသည်။

ရေကျော်အောက်ကျေးရွာရှိ လူငယ်များသည် ကျေးရွာဖွံ့ဖြိုးရေးလုပ်ငန်းများတွင် အမျိုးသမီး များလည်း အမျိုးသားများနှင့်အတူ ပေါင်းစပ်လုပ်ကိုင်ဆောင်ရွက်ကြပါကြောင်း လေ့လာတွေ့ရှိရ ပါသည်။ ကျန်းမာရေးအထောက်အပံ့နှင့်ဝန်ဆောင်မှုများအနေဖြင့် ရွာအနီးရှိ ကျုံကူးကျေးရွာတွင် တိုက်နယ်ဆေးရုံရှိပြီး လိုအပ်သောအခန်း၊ ကုတင်များလုံလောက်မှုရှိပြီး ကျန်းမာရေးနှင့်ပတ်သက်၍ အခက်အခဲမရှိကြောင်း လေ့လာတွေ့ရှိရပါသည်။

(ခ) အဟန့်အတားနှင့် စိန်ခေါ်မှု

ရေကျော်အောက်ကျေးရွာဆိပ်ခံတံတားသည် ကျဉ်းပြီးပျက်စီးယိုယွင်းနေပါသဖြင့် ဆိပ်ခံ တံတားအား တိုးချဲ့မွမ်းမံပြုပြင်နိုင်ပါက ကျေးရွာသူ/ကျေးရွာသားများသည် သင်္ဘောပေါ်သို့ အတက်/ အဆင်း၊ ကုန်တင်/ ကုန်ချဆောင်ရွက်ရာတွင် အဆင်ပြေစွာ ဖြတ်သန်းသွားလာနိုင်မည်ဖြစ်ကြောင်း လေ့လာတွေ့ရှိရပါသည်။

၅။ ပန်းတိုင်နှင့် မဟာဗျူဟာ

(က) ဖွံ့ဖြိုးရေးပန်းတိုင်

ကျေးလက်ဒေသဖွံ့ဖြိုးတိုးတက်ရေးဦးစီးဌာနမှအဖွဲ့နှင့် တိုင်ပင်ညှိနှိုင်းပြီး လာမည့်ငါးနှစ်တာ ကာလအတွက် ကျေးရွာဖွံ့ဖြိုးရေးပန်းတိုင်များကို အောက်ပါအတိုင်း ချမှတ်ထားပါသည်-

- (က.၁) ကျွန်ုပ်တို့သည် ကျေးရွာရေရရှိရေးလုပ်ငန်းများအတွက် ရေပိုက်လိုင်းသွယ်တန်းခြင်း လုပ်ငန်းအား အကောင်အထည်ဖော်ဆောင်ရွက်သွားမည်။
- (က.၂) ကျွန်ုပ်တို့သည် ဘက်စုံသုံးခန်းမပြုပြင်ခြင်းလုပ်ငန်းအား အကောင်အထည်ဖော် ဆောင်ရွက်သွားမည်။

- (က.၃) ကျွန်တို့သည် ITစင်တာအတွက် လိုအပ်သော စက်ပစ္စည်းများ ဝယ်ယူခြင်းလုပ်ငန်းအား အကောင်အထည်ဖော်ဆောင်ရွက်သွားမည်။
- (က.၄) ကျွန်တို့သည် ဆိပ်ခံတံတားတည်ဆောက်ခြင်းလုပ်ငန်းအား အကောင်အထည်ဖော် ဆောင်ရွက်သွားမည်။
- (က.၅) ကျွန်ုပ်တို့သည် ကျေးရွာရေရရှိရေးလုပ်ငန်းများအတွက် ဂါလန်(၂၂၅၀၀)ဆုံ Ground Tank နှင့် ဂါလန်(၅၀၀၀)ဆုံ အမြင့်တင်ရေစင်တည်ဆောက်ခြင်း လုပ်ငန်းအား အကောင်အထည်ဖော်ဆောင်ရွက်သွားမည်။
- (က.၆) ကျွန်တို့သည် ရေကျော်အောက်- ရေတွင်းကုန်းကျေးရွာချင်းဆက်လမ်းခင်းခြင်းနှင့် တံတား(၂)စင်း တည်ဆောက်ခြင်းလုပ်ငန်းအား အကောင်အထည်ဖော် ဆောင်ရွက် သွားမည်။
- (က.၇) ကျွန်တို့သည် အမှိုက်မီးရှို့စင်ပြုလုပ်ခြင်းလုပ်ငန်းအား အကောင်အထည်ဖော်ဆောင် ရွက်သွားမည်။
- (က.၈) ကျွန်တို့သည် ဘက်စုံသုံးခန်းမအဆင့်မြှင့်တင်ခြင်းလုပ်ငန်းအား အကောင်အထည်ဖော် ဆောင်ရွက်သွားမည်။
- (က.၉) ကျွန်တို့သည် ကျေးရွာတွင်းလမ်းကွန်ကရစ်ခင်းခြင်းလုပ်ငန်းအား အကောင်အထည် ဖော်ဆောင်ရွက်သွားမည်။
- (က.၁၀) ကျွန်တို့သည် စာကြည့်တိုက်တည်ဆောက်ခြင်းလုပ်ငန်းအား အကောင်အထည်ဖော် ဆောင်ရွက်သွားမည်။
- (က.၁၁) ကျွန်တို့သည် ပိုက်ဆံလျှော်မျိုးစေ့နှင့် စပါးမျိုးကောင်းမျိုးသန့်များ ဈေးနှုန်းသက်သာ စွာရရှိနိုင်ရေး ချိတ်ဆက်ဆောင်ရွက်သွားမည်။
- (က.၁၂) ကျွန်တို့သည် အသက်မွေးဝမ်းကျောင်းသင်တန်းများအား ပိုချပေးစေလိုခြင်း။
- (က.၁၃) ကျွန်တို့သည် ကျေးလက်စီးပွားမြှင့်မားရေးရန်ပုံငွေထူထောင်ခြင်းလုပ်ငန်း (RBF) လုပ်ငန်းအား အကောင်အထည်ဖော်ဆောင်ရွက်သွားမည်။
- (က.၁၄) ကျွန်တို့သည် အသင်းအဖွဲ့များခိုင်မာအားကောင်းစေခြင်းနှင့် နည်းပညာဖြန့်ဖြူးခြင်း လုပ်ငန်းအား အကောင်အထည်ဖော်ဆောင်ရွက်သွားမည်။
- (က.၁၅) ကျွန်တို့သည် လူမှုကာကွယ်စောင့်ရှောက်ရေးနှင့်ပတ်သက်၍ ဟောပြောပွဲများ၊ အထောက်အပံ့များ ဆောင်ရွက်ပေးစေလိုခြင်း။
- (က.၁၆) ကျွန်တို့သည် သဘာဝပတ်ဝန်းကျင်ထိန်းသိမ်းရေးနှင့်ပတ်သက်၍ အပင်များစိုက်ပျိုး ခြင်း၊ အမှိုက်ပုံးများဝယ်ယူခြင်း၊ ကျေးရွာစိမ်းလန်းစိုပြေလှပရေးလုပ်ငန်းများအား အကောင်အထည်ဖော်ဆောင်ရွက်သွားမည်။

(ခ) အကောင်အထည်ဖော်နည်းဗျူဟာ

ကျွန်ုပ်တို့သည် အထက်တွင်ဖော်ပြထားသော ကျေးရွာဖွံ့ဖြိုးရေးပန်းတိုင်များကို ရောက်ရှိရန် အောက်ပါအကောင်အထည်ဖော်မှုများကို ဆောင်ရွက်သွားကြမည်။ ကျေးလက်ဒေသဖွံ့ဖြိုးတိုးတက်ရေးဦးစီးဌာနမှအဖွဲ့နှင့် တိုင်ပင်ညှိနှိုင်းပြီးလာမည့် ငါးနှစ်တာကာလအတွက် ကျေးရွာဖွံ့ဖြိုးရေးပန်းတိုင်များကို သက်ဆိုင်ရာအဖွဲ့အစည်းများနှင့် ချိတ်ဆက်ဆောင်ရွက်သွားမည်ဖြစ်ပါသည်။

၆။ ကျေးရွာဖွံ့ဖြိုးတိုးတက်မှု ကိစ္စရပ်များများနှင့် ဗဟိုအဆင့်မူဝါဒများအကြား အစီအစဉ်ကျသော ချိတ်ဆက်မှုများ

အစိုးရ၏မူဝါဒနှင့်လုပ်ငန်းအစီအစဉ်တို့ကို ရင်းနှီးကျွမ်းဝင်ပြီးသော အစိုးရဌာနဆိုင်ရာများနှင့် ကျေးလက်ဒေသဖွံ့ဖြိုးတိုးတက်ရေးဦးစီးဌာန၏ နည်းပညာအကြံပေးအဖွဲ့တို့၏ အကြံပြုချက်အရပြုစုဖော်ပြထားပါသည်။ ဤအဖွဲ့အစည်းများအနေဖြင့် နိုင်ငံတော်အဆင့်မှသည် ဒေသဆိုင်ရာအဆင့်၊ ထိုမှတစ်ဆင့် ကျွန်ုပ်တို့ကျေးရွာအဆင့်ထိ ပံ့ပိုးမှုပေးနိုင်မည့် အစိုးရဌာနများနှင့် အဖွဲ့အစည်းများကို ရှာဖွေဖော်ထုတ်ပေးနိုင်ကြပါသည်။

(က) ကျေးရွာဖွံ့ဖြိုးရေးရည်မှန်းချက်ရေးဆွဲခြင်းနှင့်ပုံမှန်စိစစ်ခြင်း

ဤကျေးရွာဖွံ့ဖြိုးရေးအစီအစဉ်လုပ်ငန်းအား နည်းပညာအထောက်အပံ့များပံ့ပိုးပေးမှုသည် အလွန်အရေးပါသည်။ အနာဂတ်တွင်လည်း ရေရှည်တည်တံ့မည့်အထောက်အပံ့များကို နိုင်ငံတော်အစိုးရထံမှရရှိမည်ဟု မျှော်လင့်ပါသည်။ ကျွန်တော်တို့ ကျေးရွာသားများ ကိုယ်တိုင်အားထုတ် လုပ်ကိုင်ရရှိခဲ့မှုများကို ပြန်လည်စိစစ်ခြင်း၊ နောက်ဆုံးအတည်ပြုထားသည့် ဖွံ့ဖြိုးရေးအစီအစဉ်များကို လည်း သတ်မှတ်ကာလအတိုင်း ပုံမှန်စိစစ်သွားနိုင်ပါမည်။ အရေးကြီးသည့်အချက်မှာ ဦးစားပေးစီမံချက်များနှင့် ဘတ်ဂျက်ပမာဏပေါင်သည့် နှစ်ပါတ်လည်ဖွံ့ဖြိုးရေးစီမံချက် ပြင်ဆင်ရန်ဖြစ်ပါသည်။

၇။ စီမံကိန်း၊ စီမံချက်များနှင့် အကောင်အထည်ဖော်ဆောင်ရွက်မှု အချိန်ကာလ

စီမံချက်များသည် အကောင်အထည်ဖော်မည့်ဗျူဟာများကို လုပ်ငန်းဆောင်ရွက်မှုများအဖြစ် သဘောထားနားလည်နိုင်စေမည့် ဖော်ထုတ်ထားချက်များဖြစ်ပါသည်။ ထို့ကြောင့် စီမံချက်များသည် ငါးနှစ်တာစီမံချက်ကာလအတွင်း ချမှတ်ထားသော ပန်းတိုင်များကိုရောက်ရှိရန် ပါဝင်ပေးမည့် ဖွံ့ဖြိုးရေးလုပ်ငန်း အကောင်အထည်ဖော်မှုဆိုင်ရာ အဓိကသော့ချက်များဖြစ်ပါသည်။

(က) နှစ်ပတ်လည်ကျေးရွာဖွံ့ဖြိုးရေးအစီအစဉ်

ကျေးရွာလူထုက ငါးနှစ်တာစီမံချက်ကာလအတွက် ပြင်ဆင်ပြုစုကြသည့်ကာလက ဖော်ထုတ်၊ ဦးစားပေးတန်းစီခဲ့ကြသည့် စီမံချက်များသည် မည်သို့မျှ ပြည့်စုံမှုမရှိနိုင်ပါ။ ဤသည်မှာ ကျေးရွာလူထုသည် နှစ်နှစ်၊ သုံးနှစ်တာကာလစီမံချက်များအတွက် မျှော်မှန်းရေးဆွဲထားနိုင်ကြသော်လည်း ငါးနှစ်တာကာလတစ်လျှောက်လုံးတွင် နောက်ထပ်ဆောင်ရွက်မည့် ဦးစားပေးလုပ်ငန်းများကိုလည်း ဖော်ထုတ်သွားကြပါမည်။ သို့ပါသောကြောင့် ရေးဆွဲထားသည့်ငါးနှစ်တာစီမံချက်သည် ပြင်းထန်သော သဘာဝဘေးအန္တရာယ်ကဲ့သို့ ထိခိုက်စရာများမပေါ်ပေါက်ပါက အနည်းနှင့် အများဆိုသလို ပြောင်းလဲမှု မရှိနိုင်ပဲ နောက်ထပ်တိုးလာမည့် လုပ်ငန်းစီမံချက်များသာ ပါဝင်လာနိုင်ပါမည်။ ထို့ကြောင့် ငါးနှစ်တာကာလ ကျေးရွာဖွံ့ဖြိုးရေးစီမံချက်၏ ဗျူဟာမြောက်မူဘောင်အတွင်း နှစ်ပတ်လည်ကျေးရွာဖွံ့ဖြိုးရေးအစီအစဉ်ကို ဆောင်ရွက်သွားကြပါမည်။

(ခ) ကဏ္ဍနှင့် ရင်းနှီးမြှုပ်နှံမှုအမျိုးအစားကို အခြေခံ၍ စီမံချက်ကို အုပ်စုခွဲခြားခြင်း

စီမံကိန်း၊ စီမံချက်များကို စီမံချက်ဆိုင်ရာအချက်အလက်များကို စိစစ်စိတ်ဖြာနိုင်ရန် လုပ်ငန်းရပ်ဆိုင်းရာနှင့်ရင်းနှီးမြှုပ်နှံမှုကို အခြေခံပြီး အုပ်စုခွဲသည်။ လုပ်ငန်းကဏ္ဍကို အခြေခံ၍ စီမံကိန်းအုပ်စုသတ်မှတ်ခြင်း (Functional classification) ဖြင့် ဝန်ကြီးဌာနများ၊ ဦးစီးဌာနများအတွက် သက်ဆိုင်ရာလုပ်ငန်းများအလိုက် ဆောင်ရွက်ဘွယ်ရာများကို သိရှိနားလည်စေနိုင်သည်။ ရင်းနှီးမြှုပ်နှံမှု အမျိုးအစားကို အခြေခံ၍ အုပ်စုသတ်မှတ်ခြင်း (Economic classification) သည် စီမံချက်ကို အကဲဖြတ်ရာတွင် စီးပွားရေးအကျိုးဖြစ်ထွန်းမှုနှင့် အကျိုးသက်ရောက်မှုဆိုင်ရာ ငွေလုံးငွေရင်းအသုံးစရိတ်၊ စွမ်းဆောင်ရည်မြှင့်တင်ရေး၊ လူသားချင်းဆိုင်ရာထောက်ပံ့မှုတို့ကို ခွဲခြားသိရှိစေရန် အထောက်အကူပြုသည်။

လုပ်ငန်းကဏ္ဍကို အခြေခံ၍ စီမံကိန်းအုပ်စုသတ်မှတ်ခြင်း (Functional classification)- ဝန်ကြီးဌာနများ၊ ဦးစီးဌာနများက ယင်းတို့၏ လုပ်ငန်းတာဝန်များအလိုက် ဖော်ထုတ်ထားသော လုပ်ငန်းကဏ္ဍအပိုင်းအခြားများကို သိရှိစေနိုင်သည်။ ရင်းနှီးမြှုပ်နှံမှုအမျိုးအစားကိုအခြေခံ၍ စီမံကိန်းအုပ်စု သတ်မှတ်ခြင်း (Economic classification) တွင်

- သာမန်အသုံးစရိတ်
 - ငွေလုံးငွေရင်းအသုံးစရိတ်၊
 - စွမ်းဆောင်ရည်မြှင့်တင်ရေးအသုံးစရိတ်
- လူသားချင်းစာနာမှုဆိုင်ရာ အထောက်အပံ့တို့ ပါဝင်သည်။

(ဂ) ဦးစားပေးစီမံချက်များ

စီမံချက်များအလိုက်ဦးစားပေးအစီအစဉ်များကို ဇယားဖြင့်ဖော်ပြထားပါသည်။ ကျေးရွာလူထုသည် နှစ်သက်ရာ အမှတ်ပေးအဆင့်ခွဲခြားစနစ်ဖြင့် ရွာလုံးကျွတ်အစည်းအဝေးတွင် စီမံချက်များ ဦးစားပေးအစီအစဉ်ကို ဖော်ထုတ်ထားပါသည်။ တချို့စီမံချက်များကို ရေးဆွဲရာတွင် မြို့နယ်အဆင့် ဌာနဆိုင်ရာအဖွဲ့များအစည်းများနှင့် အခြားအေဂျင်စီများထံမှ နည်းပညာအကူအညီများ ရရှိရန်လည်း လိုအပ်ပါသည်။

(ဃ) အကောင်အထည်ဖော်မည့် အချိန်ကာလ

အောက်ပါဇယားတွင် လုပ်ငန်းစတင်ရန်၊ ပြီးဆုံးရန်ခန့်မှန်းဖော်ပြထားသည့် ဦးစားပေးစီမံချက်များ၏ အချိန်ဇယားကို ဖော်ပြထားပါသည်။ ဤအစီအစဉ်ကို နှစ်အလိုက် လိုအပ်သလို ဖြည့်စွက်ပြင်ဆင်ပြီး နှစ်ပတ်လည်ကျေးရွာဖွံ့ဖြိုးရေးစီမံချက်ရေးဆွဲရာတွင်လည်း ထည့်သွင်းပေးမည်။

စဉ်	စီမံချက်	အတိုင်းအတာ	၂၀၂၄-၂၀၂၅	၂၀၂၅-၂၀၂၆	၂၀၂၆-၂၀၂၇	၂၀၂၇-၂၀၂၈	၂၀၂၈-၂၀၂၉
၁	ကျေးရွာအခြေခံအဆောက်အအုံဖွံ့ဖြိုးရေး						
၁	ရေပိုက်လိုင်းသွယ်တန်းခြင်း	၃" Ø x ၁၂၈၀'၊ ၂" Ø x ၁၉၀၀'၊ ၁" Ø x ၄၀၀'	✓				
၂	ဘက်စုံသုံးခန်းမပြုပြင်ခြင်း	၃၃' x ၁၆' x ၈'	✓				
၃	IT စင်တာအတွက် ဆက်စပ်ပစ္စည်းများဝယ်ယူခြင်း	Desktop	✓				
		Wifi Router နှင့် Internetတပ်ဆင်ခြင်း					

၄	ဆိပ်ခံတံတားတည်ဆောက်ခြင်း	၂၀'x၁၂'x၉'		✓				
၅	ဂါလန်(၂၂၅၀၀)ဆုံ Ground Tank နှင့် ဂါလန်(၅၀၀၀)ဆုံ အမြင့်တင်ရေစင်တည်ဆောက်ခြင်း	၂၀'x၂၀'x၉' ၁၄'x၁၄'x၃၀' ၁၄'x၁၄'x၄'-၉"		✓				
၆	ရေပိုက်လိုင်းသွယ်တန်းခြင်းလုပ်ငန်းဆက်လက်ဆောင်ရွက်ခြင်း			✓				
၇	ရေကျော်အောက်- ရေတွင်းကုန်းကျေးရွာချင်းဆက် လမ်းခင်းခြင်းနှင့် တံတား(၂) စင်းတည်ဆောက်ခြင်း	၀/၆ မိုင် x၁၂' x ၇"၊ ၃၀'၊ ၆၀'		✓				
၈	အမှိုက်မီးရှို့စင်ပြုလုပ်ခြင်း	၃" ၈' x ၁၃'		✓				
၉	ဘက်စုံသုံးခန်းမအဆင့်မြှင့်တင်ခြင်း	၃၃' x ၁၆' x ၈'			✓			
၁၀	ရွာတွင်းလမ်းကွန်ကရစ်ခင်းခြင်း	၁၀၀' x ၁၀' x ၆"၊ ၂(၁၅၀' x ၅' x ၆")				✓		
၁၁	စာကြည့်တိုက်တည်ဆောက်ခြင်းလုပ်ငန်း							✓
၂	သွင်းအားစုနှင့်ငွေကြေးဝန်ဆောင်မှုထောက်ပံ့ကူညီခြင်း							
၁	စပါးမျိုးကောင်းမျိုးသန့်များဈေးနှုန်းသက်သာစွာရရှိခြင်း	GW 11 (၂၀) တင်း	✓	✓	✓	✓	✓	✓
၂	ပိုက်ဆံလျှော်မျိုးစေ့လိုအပ်ခြင်း	(၂)တင်း	✓	✓	✓	✓	✓	✓
၃	ရိတ်သိမ်းခြွေလှေ့စက်၊ ကောက်စိုက်စက်၊ လယ်ထွန်စက်များ အရစ်ကျစနစ်ဖြင့် ဝယ်ယူရရှိစေရန် ချိတ်ဆက်ပေးခြင်း					✓		
၃	အသက်မွေးဝမ်းကျောင်းနှင့်ကျေးလက်စီးပွားမြှင့်တင်ရေး							
၁	အခြေခံမွေးမြူရေးပညာပေးသင်တန်း	သင်တန်းကာလ (၂)ရက် သင်တန်းသား ၂၀ဦး	✓					
၂	အခြေခံဆိုင်ကယ်ပြုပြင်ထိန်းသိမ်းနည်းသင်တန်း	သင်တန်းကာလ (၂၅)ရက် သင်တန်းသား ၃၀ဦး	✓					
၃	RBF စီမံကိန်း	အသင်းအဖွဲ့(၄)ဖွဲ့ အသင်းသားဦးရေ (၄x၅=၂၀)ဦး	✓	✓	✓	✓	✓	✓
၄	ရာသီပေါ်သီးနှံများစနစ်တကျစိုက်ပျိုးနည်းသင်တန်း			✓				
၅	ကူးစက်ရောဂါကာကွယ်ထိန်းချုပ်ရေးပညာပေးသင်တန်း				✓			
၆	တိရိစ္ဆာန်အစာပင်စိုက်ပျိုးခြင်းနှင့်မြက်ချဉ်ဖက်ပြုလုပ်နည်း သင်တန်း					✓		
၇	ကာလတိုသီးနှံများစိုက်ပျိုးနည်းသင်တန်း							✓
၄	အသင်းအဖွဲ့များဆိုင်ရာအားကောင်းစေခြင်းနှင့်နည်းပညာဖြန့်ဖြူးခြင်း							
၁	ပညာရေးကော်မတီအဖွဲ့ ဖွဲ့စည်းခြင်း	၁၀ ဦး	✓					
၂	ကျန်းမာရေးကော်မတီအဖွဲ့ ဖွဲ့စည်းခြင်း	၁၀ ဦး	✓					
၃	ကျေးရွာကြက်ခြေနီအသင်းခွဲငယ်ဖွဲ့စည်းခြင်း	၅ ဦး	✓					
၄	Smart Village ကော်မတီဖွဲ့စည်းခြင်း	၇ ဦး	✓					
၅	VDP ကော်မတီဖွဲ့စည်းခြင်း	၇ ဦး	✓					
၆	RBF ကော်မတီဖွဲ့စည်းခြင်း	၅ ဦး	✓					
၇	မီးသတ်+ပြည်သူ့စစ်အဖွဲ့ ဖွဲ့စည်းခြင်း	၁၀ ဦး	✓					

၈	အမျိုးသမီးရေးရာအဖွဲ့ ဖွဲ့စည်းခြင်း	၁၀ ဦး	✓				
၉	ပရဟိတအဖွဲ့ ဖွဲ့စည်းခြင်း	၁၀ ဦး	✓				
၁၀	သမအသင်း(ရေကျော်အောက်စိုက်+ ရေကျော်အောက်မွေး)ဖွဲ့စည်းခြင်း	၄၁ ဦး	✓				
၁၁	ကျေးရွာစွန့်ပစ်အမှိုက်စီမံခန့်ခွဲမှုကော်မတီ ဖွဲ့စည်းခြင်း	၉ ဦး	✓				
၁၂	ကျေးရွာရေပေးရေးကော်မတီဖွဲ့စည်းခြင်း	၇ ဦး	✓				
၁၃	ကြက်ခြေနီ(ရှေးဦးပြုစုခြင်းအကြောင်းသိကောင်းစရာ)ဟောပြောပွဲ	၂၀ ဦး	✓				
၁၄	စိုက်ပျိုးရေးအသိပညာပေးသင်တန်း			✓			
၁၅	အာဖရိကဝက်အပြင်းဖျား ရောဂါကာကွယ်သိပညာပေးခြင်း			✓			✓
၁၆	လျှပ်စစ်သံဂဟေဆက်ခြင်းသင်တန်း			✓			
၁၇	အခြေခံစက်ချုပ်သင်တန်း				✓		
၁၈	GAP,GAHP အသိပညာပေးသင်တန်း					✓	
၁၉	တစ်ဧက(၁၀)တင်းနှုန်း အထွက်တိုးရေးနည်းပညာပေးခြင်း					✓	
၂၀	တန်ဖိုးမြှင့်စားသောက်ကုန်ထုတ်လုပ်နည်းသင်တန်း						✓
၂၁	Digital Payment အသုံးပြုနိုင်ရေးအသိပညာပေးဆောင်ရွက်ခြင်း					✓	
၅	လူမှုကာကွယ်စောင့်ရှောက်ရေး						
၁	ကျားမရေးရာအကြမ်းမှုအသိပညာပေးဟောပြောပွဲ	၂၀ ဦး	✓				
၂	ကိုယ်ဝန်ဆောင်မိခင်များနှင့်၄င်းတို့မွေးဖွားလာသော (၂)နှစ် အောက်ကလေးသူငယ်များအား ငွေကြေးထောက်ပံ့ပေးခြင်း	၂၇ ဦး	✓	✓	✓	✓	✓
၃	အသက်(၈၅)နှစ်နှင့်အထက် သက်ကြီးရွယ်အိုများအား ငွေကြေးထောက်ပံ့ပေးခြင်း	၆ ဦး	✓	✓	✓	✓	✓
၄	မိခင်ပိုင်းများထူထောင်ပေးခြင်း	၂၀ ဦး	✓	✓			
၅	"ကလေးသူငယ်အခွင့်အရေးများဆိုင်ရာဥပဒေ"ဟောပြောပွဲ			✓			
၆	သဘာဝဘေးကြိုတင်ကာကွယ်ခြင်း ဟောပြောပွဲ				✓		
၇	ကြက်ခြေနီ(ရှေးဦးပြုစုခြင်းအကြောင်းသိကောင်းစရာ)ဟောပြောပွဲ				✓		
၈	မီးဘေးအန္တရာယ်ကြိုတင်ကာကွယ်ရေးဟောပြောပွဲ			✓		✓	
၉	ယာဉ်စည်းကမ်းလမ်းစည်းကမ်းဟောပြောပွဲ				✓		
၁၀	သွေးလွန်တုတ်ကွေးရောဂါကာ ကွယ်ဆေးထိုးနှံပေးခြင်း						✓
၆	သဘာဝပတ်ဝန်းကျင်ထိန်းသိမ်းရေး						
၁	၁၂၀ Liter ဆုံ အဖုံးပါအမှိုက်ပုံး အစုံ၊ အခြောက်အတွဲဝယ်ယူခြင်း	၁၅ စုံ	✓				
၂	ကျေးရွာစွန့်ပစ်အမှိုက်စီမံခန့်ခွဲမှုလုပ်ငန်းများဆောင်ရွက်ခြင်း	တစ်လ(၁)ကြိမ်	✓	✓	✓	✓	✓
၃	သဘာဝပတ်ဝန်းကျင်ထိန်းသိမ်းရေးနည်းပညာပေးခြင်း	၂၀ ဦး	✓				
၄	နေအိမ်များခြံစည်းရိုးကာရံခြင်း	၁၅၆ အိမ်	✓				
၅	ကော်ဖီပင်စိုက်ပျိုးခြင်း	၂၀၀ ပင်	✓				
၆	အမှိုက်များစနစ်တကျစွန့်ပစ်ရေးအသိပညာပေးခြင်း	၂၀ ဦး		✓			
၇	မိုးရာသီစုပေါင်းသစ်ပင်စိုက်ပျိုးခြင်း	၄၀၀		✓			
၈	ကျေးရွာစိမ်းလန်းစိုပြေသာယာလှပရေး လုပ်ငန်းများဆောင်ရွက်ခြင်း			✓	✓	✓	✓
၉	အီးအမ်ပိုကာချီ မြေဩဇာပြုလုပ်ခြင်း/ တိရိစ္ဆာန်စွန့်ပစ်အညစ်အကြေးမှ မြေဩဇာပြုလုပ်ခြင်း			✓		✓	

၈။ ဘတ်ဂျက်နှင့်ငွေကြေးဆိုင်ရာအစီအစဉ်

အောက်ပါဇယားတွင် ဖော်ပြထားသောစီမံချက်အလိုက် ဘတ်ဂျက်ပမာဏများသည် ရည်ညွှန်း နမူနာ (indicative) အဖြစ် ကိုးကားရန် ပမာဏသာ ဖြစ်ပါသည်။ အမှန်တကယ် လိုအပ်သော ဘတ်ဂျက် ပမာဏတွက်ချက်နိုင်ရန် အသေးစိတ်ဆက်လက်၍ ဆောင်ရွက်ရမည်ဖြစ်ပါသည်။ ကျေးရွာ ဖွံ့ဖြိုးရေး ကော်မတီသည် တချို့စီမံချက်များကို ရေးဆွဲရာတွင် မြို့နယ်အဆင့် ဌာနဆိုင် ရာအဖွဲ့များ အစည်းများနှင့် ဝန်ဆောင်မှုပေးသည့်လုပ်ငန်းများထံမှ ဘတ်ဂျက်အပါအဝင် စီမံချက် ပြုစုရေးဆွဲ ရေးအကူအညီများရရှိရန်လည်းလိုအပ်ပါသည်။ ဖော်ပြထားသော ရည်ညွှန်း ဘတ်ဂျက် ပမာဏတွင် ကျေးရွာလူထု၏ငွေသားမဟုတ်သောထည့်ဝင်မှုများကို ထည့်သွင်းဖော်ပြထားခြင်းမရှိပါ။ (ငွေသား မဟုတ်သောထည့်ဝင်မှုဥပမာ လုပ်အား၊ သေ၊ ကျောက်၊ ပစ္စည်းကိရိယာ၊ အချိန် စသည်)

စီမံချက်ဘတ်ဂျက်

စဉ်	စီမံချက်	ရန်ပုံငွေ (ကျပ်သန်း)	ရင်းနှီးမြှုပ်နှံမှုအရအုပ်စုသတ်မှတ်ခြင်း (ကျပ်)			
			သာမန် အသုံး စရိတ်	ငွေလုံးငွေရင်း အသုံးစရိတ်		လူသားချင်း စာနာမှုဆိုင် ရာထောက် ပုံမှု
				ငွေလုံး ငွေရင်း သုံးစရိတ်	စွမ်းဆောင်ရည် မြှင့်တင်ရေး	
၁	ရေပိုက်လိုင်းသွယ်တန်းခြင်း	၁၉.၀၀၀				
၂	ဘက်စုံသုံးခန်းမပြုပြင်ခြင်း	၂.၀၀၀				
၃	IT စင်တာအတွက်ဆက်စပ်ပစ္စည်းများဝယ်ယူခြင်း	၃.၀၀၀				
၄	ဆိပ်ခံတံတားတည်ဆောက်ခြင်း	၁၉.၀၀၀				
၅	ဂါလန်(၂၂၅၀၀)ဆုံ Ground Tank နှင့် ဂါလန်(၅၀၀၀)ဆုံ အမြင့်တင်ရေစင်တည်ဆောက်ခြင်း	၆၈.၀၀၀				
၆	ရေပိုက်လိုင်းသွယ်တန်းခြင်းလုပ်ငန်း ဆက်လက်ဆောင်ရွက်ခြင်း					
၇	ရေကျော်အောက်- ရေတွင်းကုန်းကျေးရွာချင်းဆက်လမ်းခင်းခြင်းနှင့် တံတား(၂) စင်းတည်ဆောက်ခြင်း	၉၅၃.၀၀၀				
၈	အမှိုက်မီးရှို့စင်ပြုလုပ်ခြင်း	၁.၅၀၀				
၉	ဘက်စုံသုံးခန်းမအဆင့်မြှင့်တင်ခြင်း					
၁၀	ရွာတွင်းလမ်းကွန်ကရစ်ခင်းခြင်း	၅.၁၀၀				
၁၁	စာကြည့်တိုက်တည်ဆောက်ခြင်းလုပ်ငန်း					
၁၂	စပါးမျိုးကောင်းမျိုးသန့်များဈေးနှုန်းသက်သာစွာရရှိခြင်း					
၁၃	ပိုက်ဆံလျှော်မျိုးစေ့လိုအပ်ခြင်း					
၁၄	ရိတ်သိမ်းခြေလှေ့စက်၊ ကောက်စိုက်စက်၊ လယ်ထွန်စက်များ အရစ်ကျစနစ်ဖြင့် ဝယ်ယူရရှိစေရန် ချိတ်ဆက်ပေးခြင်း					
၁၅	အခြေခံမွေးမြူရေးပညာပေးသင်တန်း	၀.၁၈၀				
၁၆	အခြေခံဆိုင်ကယ်ပြုပြင်ထိန်းသိမ်းနည်းသင်တန်း	၂.၅၀၀				
၁၇	RBF စီမံကိန်း	၃၀.၀၀၀				
၁၈	ရာသီပေါ်သီးနှံများစနစ်တကျစိုက်ပျိုးနည်းသင်တန်း					
၁၉	ကူးစက်ရောဂါကာကွယ်ထိန်းချုပ်ရေးပညာပေးသင်တန်း					
၂၀	တိရိစ္ဆာန်အစာပင်စိုက်ပျိုးခြင်းနှင့်မြက်ချဉ်ဖက်ပြုလုပ်နည်းသင်တန်း					

၂၁	ကာလတိုသီးနှံများစိုက်ပျိုးနည်းသင်တန်း				
၂၂	ပညာရေးကော်မတီအဖွဲ့ ဖွဲ့စည်းခြင်း				
၂၃	ကျန်းမာရေးကော်မတီအဖွဲ့ ဖွဲ့စည်းခြင်း				
၂၄	ကျေးရွာကြက်ခြေနီအသင်းခွဲငယ်ဖွဲ့စည်းခြင်း				
၂၅	Smart Village ကော်မတီဖွဲ့စည်းခြင်း				
၂၆	VDP ကော်မတီဖွဲ့စည်းခြင်း				
၂၇	RBF ကော်မတီဖွဲ့စည်းခြင်း				
၂၈	မီးသတ်+ပြည်သူ့စစ်အဖွဲ့ ဖွဲ့စည်းခြင်း				
၂၉	အမျိုးသမီးရေးရာအဖွဲ့ ဖွဲ့စည်းခြင်း				
၃၀	ပရဟိတအဖွဲ့ ဖွဲ့စည်းခြင်း				
၃၁	သမအသင်း(ရေကျော်အောက်စိုက်+ရေကျော်အောက်မွေး)ဖွဲ့စည်းခြင်း				
၃၂	ကျေးရွာစွန့်ပစ်အမှိုက်စီမံခန့်ခွဲမှုကော်မတီ ဖွဲ့စည်းခြင်း				
၃၃	ကျေးရွာရေပေးရေးကော်မတီဖွဲ့စည်းခြင်း				
၃၄	ကြက်ခြေနီ(ရှေးဦးပြုစုခြင်းအကြောင်းသိကောင်းစရာ)ဟောပြောပွဲ				
၃၅	စိုက်ပျိုးရေးအသိပညာပေးသင်တန်း				
၃၆	အာဖရိကဝက်အပြင်းဖျား ရောဂါကာကွယ်သိပညာပေးခြင်း				
၃၇	လျှပ်စစ်သံဂဟေဆက်ခြင်းသင်တန်း				
၃၈	အခြေခံစက်ချုပ်သင်တန်း				
၃၉	GAP,GAHP အသိပညာပေးသင်တန်း				
၄၀	တစ်ဧက(၁၀)တင်းနှုန်း အထွက်တိုးရေးနည်းပညာပေးခြင်း				
၄၁	တန်ဖိုးမြှင့်စားသောက်ကုန်ထုတ်လုပ်နည်းသင်တန်း				
၄၂	Digital Payment အသုံးပြုနိုင်ရေးအသိပညာပေးဆောင်ရွက်ခြင်း				
၄၃	ကျားမရေးရာအကြမ်းမူအသိပညာပေးဟောပြောပွဲ				
၄၄	ကိုယ်ဝန်ဆောင်မိခင်များနှင့်၎င်းတို့မွေးဖွားလာသော (၂)နှစ် အောက်ကလေးသူငယ်များအား ငွေကြေးထောက်ပံ့ပေးခြင်း	၁.၂၁၅			
၄၅	အသက်(၈၅)နှစ်နှင့်အထက်သက်ကြီးရွယ်အိုများအားငွေကြေးထောက်ပံ့ပေးခြင်း	၀.၄၈၀			
၄၆	မိခင်ပိုင်းများထူထောင်ပေးခြင်း				
၄၇	"ကလေးသူငယ်အခွင့်အရေးများဆိုင်ရာဥပဒေ"ဟောပြောပွဲ				
၄၈	သဘာဝဘေးကြိုတင်ကာကွယ်ခြင်း ဟောပြောပွဲ				
၄၉	ကြက်ခြေနီ(ရှေးဦးပြုစုခြင်းအကြောင်းသိကောင်းစရာ)ဟောပြောပွဲ				
၅၀	မီးဘေးအန္တရာယ်ကြိုတင်ကာကွယ်ရေးဟောပြောပွဲ				
၅၁	ယာဉ်စည်းကမ်းလမ်းစည်းကမ်းဟောပြောပွဲ				
၅၂	သွေးလွန်တုတ်ကွေးရောဂါကာ ကွယ်ဆေးထိုးနှံပေးခြင်း				
၅၃	၁၂၀ Liter ဆုံ အဖုံးပါအမှိုက်ပုံး အစို၊ အခြောက်အတွဲဝယ်ယူခြင်း	၆.၀၀			
၅၄	ကျေးရွာစွန့်ပစ်အမှိုက်စီမံခန့်ခွဲမှုလုပ်ငန်းများဆောင်ရွက်ခြင်း				
၅၅	သဘာဝပတ်ဝန်းကျင်ထိန်းသိမ်းရေးနည်းပညာပေးခြင်း				
၅၆	နေအိမ်များခြံစည်းရိုးကာရံခြင်း				
၅၇	ကော်ဖီပင်စိုက်ပျိုးခြင်း				
၅၈	အမှိုက်များစနစ်တကျစွန့်ပစ်ရေးအသိပညာပေးခြင်း				
၅၉	မိုးရာသီစုပေါင်းသစ်ပင်စိုက်ပျိုးခြင်း				
၆၀	ကျေးရွာစိမ်းလန်းစိုပြေသာယာလှပရေးလုပ်ငန်းများဆောင်ရွက်ခြင်း				
၆၁	အီးအမ်ပိုကာချီ မြေဩဇာပြုလုပ်ခြင်း/ တိရိစ္ဆာန် စွန့်ပစ်အညစ်အကြေးမှ မြေဩဇာပြုလုပ်ခြင်း				

၉။ ကျေးရွာဖွံ့ဖြိုးရေးလုပ်ငန်းများအကောင်အထည်ဖော်မည့် နည်းလမ်းနှင့် အစီအစဉ်များ

ကျေးရွာဖွံ့ဖြိုးရေးအစီအစဉ်ကို ကျေးရွာလူထုက ဦးဆောင်အကောင်အထည်ဖော်မည်ဖြစ်သဖြင့် လုပ်ငန်းအောင်မြင်ရေးနှင့် ရည်မှန်းချက်များသို့ရောက်ရှိရေးမှာ ကျေးရွာတွင် တာဝန်ရှိပါသည်။

(၉-၁) ကျေးရွာဖွံ့ဖြိုးရေးကော်မတီ၏ အခန်းကဏ္ဍ

ကျေးရွာဖွံ့ဖြိုးရေးအစီအစဉ်တွင် ပါဝင်သော စီမံကိန်းလုပ်ငန်းများကို အထိရောက်ဆုံး အကောင်အထည်ဖော်ရန်တာဝန်မှာ ကျွန်ုပ်တို့ကျေးရွာလူထု၏ တာဝန်ဖြစ်ပါသည်။ ကျွန်ုပ်တို့ကျေးရွာဖွံ့ဖြိုးရေးကော်မတီသည်ပေါင်းစပ်ညှိနှိုင်းရေးနှင့် စီမံခန့်ခွဲရေးတာဝန်ကို အဓိကယူပါမည်။ အဖွဲ့အစည်းအသီးသီး၊ ကော်မတီအသီးသီးအား တာဝန်များခွဲဝေအပ်နှင်း၍ သက်ဆိုင်ရာစီမံကိန်းများ ဆောင်ရွက်နိုင်ရန် ဦးဆောင်ပါမည်။ ဥပမာ- မိဘဆရာအသင်းသည် ကျေးရွာအလယ်တန်းကျောင်း၏ ပညာရေးအရည်အသွေးကောင်းမွန်တိုးတက်ရန် တာဝန်ယူဆောင်ရွက်စေ၍ လယ်သမားအဖွဲ့က ကျေးရွာလယ်ယာကုန်ထုတ်လမ်းအဆင့်မြှင့်ခြင်းလုပ်ငန်းကို တာဝန်ယူဆောင်ရွက်စေခြင်းဖြစ်ပါသည်။

(၉-၂) ဖွံ့ဖြိုးရေးမိတ်ဖက်အဖွဲ့အစည်း

ကျွန်ုပ်တို့ကျေးရွာကော်မတီအဖွဲ့များက ဖွံ့ဖြိုးရေးစီမံကိန်းများ အကောင်အထည်ဖော်ရာ တွင် ဦးဆောင်စီမံခန့်ခွဲမှုတာဝန်ယူဆောင်ရွက်သော်လည်း အခြားသော ဖွံ့ဖြိုးရေးမိတ်ဖက်အဖွဲ့များကိုလည်း ရှာဖွေဆက်သွယ်ပူးပေါင်းရန်လိုအပ်ပါသည်။ ကျွန်ုပ်တို့ကိုယ်တိုင် မတတ်နိုင်သော အကူအညီများ ရယူဆောင်ရွက်ရန် ဖြစ်ပါသည်။ ဥပမာ- မိဘဆရာအသင်းသည် အလယ်တန်းပညာရေးသင်ကြားမှု အရည်အသွေးတိုးတက်ရေးဆောင်ရွက်ရန် မြို့နယ်ပညာရေးဌာနနှင့် ချိတ်ဆက်ညှိနှိုင်းဆောင်ရွက်ရပါမည်။ လယ်သမားအဖွဲ့အစည်းကလည်း လယ်ယာကုန်ထုတ်လုပ်ငန်း အထောက်အကူပြု လမ်းအဆင့်မြှင့်တင်ရန် မြို့နယ်ဆောက်လုပ်ရေးဌာနနှင့် ဆက်သွယ်၍ အင်ဂျင်နီယာ ဒီဇိုင်းပုံစံနှင့် တွက်ချက်မှုဆိုင်ရာ အကူအညီများ ရယူရပါမည်။

(၉-၃) ကန်ထရိုက်နှင့် ဝန်ဆောင်မှုပေးသည့် အဖွဲ့အစည်းများ

စီမံကိန်းလုပ်ငန်းများ၏ အသေးစိတ်လုပ်ငန်းအမျိုးအစား ဖော်ပြချက်တွင် တင်ဒါခေါ်ယူဆောင်ရွက်ရမည့် ကိစ္စများကိုလည်း တွေ့ရပါမည်။ ဤလုပ်ငန်းအမျိုးအစားများအတွက် အောက်ပါ အဖွဲ့အစည်း/ပုဂ္ဂိုလ်များ၏ ပါဝင်မှုမှာ အမှန်ပင်လိုအပ်ပါမည်-

- ဆောက်လုပ်ရေး၊ ကြီးကြပ်ရေးစသည့် လုပ်ငန်းများအတွက် ကန်ထရိုက်များ
- စိုက်ပျိုးရေး၊ မွေးမြူရေးစသည့် သင်တန်းများအတွက် နည်းပညာဆိုင်ရာနှင့် စီမံခန့်ခွဲမှု ဆိုင်ရာ ဝန်ဆောင်မှုပေးသည့်အဖွဲ့များ (နိုင်ငံတကာဖွံ့ဖြိုးမှုအဖွဲ့အစည်းများ၊ ဒေသဖွံ့ဖြိုးရေးအဖွဲ့အစည်းများ၊ ပုဂ္ဂလိကအဖွဲ့အစည်းများ၊ လူထုအဖွဲ့အစည်းများ)

ကန်ထရိုက်နှင့်ဝန်ဆောင်မှုပေးသည့်အဖွဲ့အစည်းများက စီမံကိန်းလုပ်ငန်းတွင် ဖော်ပြထားသော သတ်သတ်မှတ်မှတ်ကိစ္စများကိုသာ ကြီးကြပ်မှုပေးမည်ဖြစ်ပြီး လုပ်ငန်းတစ်ခုလုံး လွှမ်းခြုံကြီးကြပ်ရန်

တာဝန်မှာ ကျွန်ုပ်တို့ ကျေးရွာဖွံ့ဖြိုးရေးကော်မတီက တာဝန်ပေးထားသောအဖွဲ့၏ တာဝန်သာ ဖြစ်ပါသည်။ အချို့ကိစ္စများတွင် ကြီးကြပ်ရေးတာဝန်မှာ မြို့နယ်သက်ဆိုင်ရာဦးစီးဌာနက တာဝန်ယူ ပါမည်။ ဤကိစ္စမျိုးတွင် ကျေးရွာဖွံ့ဖြိုးရေးကော်မတီသည် တာဝန်ပေးအပ်ထားသော ကော်မတီကို ဦးဆောင်၍ မြို့နယ်ဌာနဆိုင်ရာအဖွဲ့အစည်းများနှင့် နီးနီးကပ်ကပ် ပူးပေါင်းဆောင်ရွက်ပါမည်။

(၉.၄) ကျေးရွာဖွံ့ဖြိုးရေးလုပ်ငန်းများလည်ပတ်ရန်နှင့် ပြုပြင်ထိန်းသိမ်းရန်အတွက် အဖွဲ့အစည်း ဆိုင်ရာ အစီအစဉ်များနှင့် ငွေကြေးဆိုင်ရာအစီအမံများ

ကျွန်ုပ်တို့ကော်မတီအနေဖြင့် လုပ်ငန်းတစ်ခုချင်းစီအတွက် ရေရှည်တည်တံ့ရေးအစီအစဉ်များ ထားရှိမည်။ ဥပမာအားဖြင့် တံတားဆောက်လုပ်ခြင်းလုပ်ငန်းတွင် အသုံးပြုသူများထံမှ အသုံးပြုခ ကောက်ခံခြင်း၊ စေတနာအလျောက်ထည့်ဝင်လိုသူများထံမှ အလှူငွေကောက်ခံခြင်းတို့ကို ဆောင် ရွက်မည်။ ထို့အပြင် တံတားပေါ်ဖြတ်သန်းသွားလာသယ်ယူမည့် ပစ္စည်းများ၏ ပမာဏကို ကန့်သတ် ခြင်းကဲ့သို့သော စည်းကမ်းများသတ်မှတ်မည်။

ဖွံ့ဖြိုးရေးလုပ်ငန်းများ ရေရှည်တည်တံ့ရေးအတွက် လုပ်ငန်းအလိုက် သက်ဆိုင်ရာကော်မတီ၊ အဖွဲ့အား တာဝန်အပ်နှင်းဆောင်ရွက်မည်ဖြစ်ပါသည်။ ဥပမာအားဖြင့် တံတားပြုပြင်ထိန်းသိမ်းရေး အတွက် လမ်းကော်မတီ၊ စာသင်ကျောင်းပြုပြင်ထိန်းသိမ်းရေးအတွက် မိဘဆရာအသင်းစသည်ဖြင့် ဆောင်ရွက်ပါမည်။

၁၀။ စီမံကိန်းအားစဉ်ဆက်မပြတ်လေ့လာဆန်းစစ်ခြင်းနှင့် အကဲဖြတ်သုံးသပ်ခြင်း

ကျွန်ုပ်တို့၏ ကျေးရွာဖွံ့ဖြိုးရေးအစီအစဉ်အကောင်အထည်ဖော်ရာတွင် တိုးတက်မှု အခြေ အနေများအား စနစ်တကျကြီးကြပ်စစ်ဆေးအကဲဖြတ်ကြပါမည်။ အစကနဦး၌ ကြီးကြပ်စစ်ဆေး အကဲဖြတ်ခြင်းလုပ်ငန်းကို ရိုးရှင်းလွယ်ကူသောနည်းလမ်းများဖြင့် ဆောင်ရွက်ပါမည်။ သို့မှသာ ရည်ရွယ်သည့်အတိုင်း ကြီးကြပ်စစ်ဆေးအကဲဖြတ်သည့်လုပ်ငန်းကို ပြီးမြောက်အောင် ဆောင်ရွက် နိုင်ပါလိမ့်မည်။

လူထုဗဟိုပြု၍ အားလုံးပူးပေါင်းပါဝင်သော ကျေးရွာဖွံ့ဖြိုးရေးအစီအစဉ်အကောင်အထည် ဖော်သော နည်းလမ်းကို လက်ကိုင်ကျင့်သုံးသည့်အလျောက် ကျွန်ုပ်တို့သည် ကျေးရွာဖွံ့ဖြိုးရေးလုပ်ငန်း များကို ကြီးကြပ်စစ်ဆေးသုံးသပ်ရာတွင် ကျေးရွာအတွင်းရှိအဖွဲ့အစည်းများ၊ အိမ်ထောင်စုများ တက်ကြွစွာ အတူပူးပေါင်းဆောင်ရွက်ရန် လိုအပ်ပါမည်။ ဤသို့ဆောင်ရွက်နိုင်ရန် သင့်တော်သော အဖွဲ့အစည်းစနစ်၊ လုပ်ထုံးလုပ်နည်းများအတိုင်း ဆောင်ရွက်ပါမည်။

(၁၀-၁) ကြီးကြပ်စစ်ဆေးခြင်း(Monitoring)

အထူးသဖြင့် ကျွန်ုပ်တို့သည် ကျွန်ုပ်တို့ ကျေးရွာဖွံ့ဖြိုးရေးအစီအစဉ်၏ လုပ်ငန်းပိုင်းဆိုင်ရာ တိုးတက်မှု (Physical Progress)နှင့် ငွေကြေးဆိုင်ရာတိုးတက်မှု (Financial Progress) တို့ကို စနစ် တကျ ကြီးကြပ်စစ်ဆေးပါမည်။ ၎င်းစစ်ဆေးခြင်းကို (၃)လပတ်အစီအစဉ်ဖြင့် ဆောင်ရွက်ပါမည်။ ကြီးကြပ်စစ်ဆေးခြင်းလုပ်ငန်းကို ကျေးရွာဖွံ့ဖြိုးရေးကော်မတီ၏ စီစဉ်မှုဖြင့် သက်ဆိုင်ရာ စီမံကိန်း လုပ်ငန်းအလိုက် တာဝန်ယူဆောင်ရွက်နေသော အဖွဲ့အသီးသီး၊ ကော်မတီအသီးသီးတို့က မိမိတို့ တာဝန်ကျရာကဏ္ဍအလိုက် စစ်ဆေးသုံးသပ်ပါမည်။

အဖွဲ့အသီးသီး၊ ကော်မတီအသီးသီးသည် မိမိတို့၏ စီမံကိန်းဆိုင်ရာ ကနဦးသတင်းအချက်အလက်များ (Baseline) ရရှိအောင် ဆောင်ရွက်ကြပါမည်။ ယင်းအခြေခံသတင်းအချက်အလက်များသည် စီမံကိန်း၏ တိုးတက်မှုကို တိုင်းတာမည့် အညွှန်းကိန်း (Indicator) များဖြစ်ပါမည်။ (၃)လပတ်ကုန်ဆုံး ချိန်တိုင်းတွင် ကော်မတီနှင့် အဖွဲ့အသီးသီးသည် ၎င်းတို့၏ ကြီးကြပ်စစ်ဆေးတွေ့ရှိမှု အစီရင်ခံစာ (Monitoring Report) ကို ကျေးရွာလူထုအစည်းအဝေး၌ အစီရင်ခံတင်ပြပါမည်။ ဆက်လက်ညှိနှိုင်းဆောင်ရွက်ရမည့်ကိစ္စများကို ကျေးရွာဖွံ့ဖြိုးမှုကော်မတီမှ ဦးဆောင်ပါမည်။ (၃)လပတ် ကြီးကြပ်စစ်ဆေးမှုအစီရင်ခံစာသည် အောက်ပါအချက်များအပေါ် ဦးတည်ပါမည်-

(က) လုပ်ငန်းပိုင်းဆိုင်ရာတိုးတက်မှု (Physical Progress)

- စီမံကိန်းလုပ်ငန်းများလုပ်ငန်းပိုင်းတိုးတက်မှုနှင့် ပြီးမြောက်မှုအတိုင်းအတာ
- အကောင်အထည်ဖော်ရာတွင် ကြုံတွေ့ရသော အခက်အခဲအဟန့်အတားများနှင့် ပြုပြင်သင့်သော အဆိုပြုချက်များ
- ပြုပြင်ပြောင်းလဲဆောင်ရွက်ရန် လိုအပ်သော ဖွံ့ဖြိုးရေးဗျူဟာနှင့် စီမံကိန်းများ

(ခ) ငွေကြေးဆိုင်ရာတိုးတက်မှု (Financial Progress)

- ငွေသားနှင့်ငွေသားမဟုတ်သော အရင်းအနှီးလိုအပ်ချက်များစုစည်းပြီးစီးမှု (မူလလျာထားချက်နှင့် နှိုင်းယှဉ်၍)
- (၃)လပတ်ကုန်တွင်ရှိသော ငွေသားနှင့် အခြားပစ္စည်းလက်ကျန်
- ငွေသားနှင့် ငွေသားမဟုတ်သော အရင်းအမြစ်များ စုဆောင်းရာတွင် ကြုံတွေ့နေရသော အခက်အခဲများ၊ ပြဿနာများ
- ငွေကြေးစုဆောင်းပြင်ဆင်မှုတိုးတက်ရန် အဆိုပြုနည်းလမ်းများ

ကျေးရွာဖွံ့ဖြိုးရေးကော်မတီသည် (၃)လပတ်ကြီးကြပ်စစ်ဆေးမှုအစီရင်ခံစာ အနှစ်ချုပ်ကို ပြုစုပြင်ဆင်ပြီး သက်ဆိုင်ရာကျေးရွာအုပ်စုဥက္ကဋ္ဌနှင့် သက်ဆိုင်ရာမြို့နယ်ဦးစီးဌာနများသို့ အစီရင်ခံပေးပို့ပါမည်။ အစီရင်ခံစာသည် စာမျက်နှာ ၂ မျက်နှာ ၊ ၃ မျက်နှာခန့်ပါဝင်၍ အောက်ပါအချက်များကို အဓိကထားဖော်ပြပါမည်။ ၎င်းအစီရင်ခံစာတွင် အခက်အခဲနှင့် ရင်ဆိုင်ကျော်လွှာမှုများ၊ ကျေးရွာသူ/ သားများ ပြုပြင်ပြောင်းလဲဆောင်ရွက်မည့်အစီအစဉ်များ၊ လိုအပ်သောအကူအညီ အထောက်အပံ့များစသည်တို့ ပါဝင်ပါမည်။

(၁၀-၂) နှစ်ပတ်လည်ကျေးရွာဖွံ့ဖြိုးရေးအစီအစဉ်အကဲဖြတ်ပွဲ

စီမံကိန်းကာလနှစ်တစ်နှစ်ကုန်ဆုံးချိန်တွင် စီမံကိန်း၏ တိုးတက်မှုအခြေအနေကို ဘက်စုံရှုထောင့်မှ ပြန်လည်သုံးသပ်အကဲဖြတ်ကြပါမည်။ ဤနှစ်ပတ်လည်သုံးသပ်တွေ့ဆုံပွဲ၏ ရည်ရွယ်ချက်မှာ ကျွန်ုပ်တို့ဆောင်ရွက်သော ကျေးရွာဖွံ့ဖြိုးရေးလုပ်ငန်းများ၏ တိုးတက်မှုအခြေအနေများကို အောက်ပါအဖွဲ့အစည်း/ပုဂ္ဂိုလ်များအား ကျွန်ုပ်တို့ကျေးရွာက ဖိတ်ကြားအသိပေးတင်ပြနိုင်သော အခွင့်အလမ်းဖန်တီးနိုင်ရန် ဖြစ်ပါသည်။ ဖိတ်ကြားမည့်အဖွဲ့အစည်းများမှာ-

- ကျေးရွာအုပ်စုအုပ်ချုပ်ရေးအဖွဲ့၊ မြို့နယ်အုပ်ချုပ်ရေးနှင့်အခြားသက်ဆိုင်ရာ အဖွဲ့အစည်းများ(ငွေကြေးထည့်ဝင်သူများ၊ ပုဂ္ဂလိကလုပ်ငန်းရှင်များ)၊ သတင်းမီဒီယာများ၊ ဖွံ့ဖြိုးရေးအဖွဲ့အစည်းများစသည်တို့ ဖြစ်ပါသည်။

နှစ်ပတ်လည်သုံးသပ်ပွဲမှ ကျွန်ုပ်တို့၏ ဖွံ့ဖြိုးရေးမိတ်ဖက်အဖွဲ့အစည်းများနှင့် အခြားပါဝင်သက်ဆိုင်သူများထံမှ အကြံပြုချက်၊ သုံးသပ်ချက်များ ရယူနိုင်သော အခွင့်အလမ်းကိုလည်း ရရှိပါမည်။ ဤအကြံပြုချက်များဖြင့် ကျွန်ုပ်တို့၏ ဖွံ့ဖြိုးရေးအစီအစဉ်ကို ပြန်လည်ပြုပြင်ဆောင်ရွက်နိုင်မည် ဖြစ်ပါသည်။

နောက်ဆက်တွဲ(၁)

ကျေးရွာဖွံ့ဖြိုးရေးအထောက်အကူပြုဇယားများ

(၁) ကျေးရွာ လူမှုစီးပွားရေး အခြေအနေ

(က) လူဦးရေနှင့် လူဦးရေဆိုင်ရာ အချက်အလက်များ

ဇယား (၁) လူဦးရေနှင့် လူဦးရေဆိုင်ရာ အချက်အလက်များ

အသက်အုပ်စု		ကျား	မ	စုစုပေါင်း	မသန်စွမ်းသူ အရေအတွက်	
					ကျား	မ
၁ နှစ် အောက်	နို့စို့အရွယ်	၁၁	၄	၁၅	-	-
၁ နှစ်မှ ၄ နှစ်	၅နှစ်အောက်ကလေးငယ်	၃၀	၂၅	၅၅	-	-
၅ နှစ်မှ ၉ နှစ်	မူလတန်းကျောင်းသားအရွယ်	၄၀	၃၉	၇၉	-	-
၁၀ နှစ်မှ ၁၄ နှစ်	အလယ်တန်းကျောင်းသားအရွယ်	၃၅	၅၁	၈၆	-	-
၁၅ နှစ်မှ ၆၄ နှစ်	အလုပ်လုပ်နိုင်သည့်အရွယ်	၄၃၂	၄၃၄	၈၆၆	၅	၅
၆၅ နှစ် နှင့်အထက်	သက်ကြီးရွယ်ကြီး	၄၅	၅၁	၉၆	၅	-
စုစုပေါင်း		၅၉၃	၆၀၄	၁၁၉၇	၁၀	၅
စုစုပေါင်းအိမ်ထောင်စု		၃၃၆				

ရင်းမြစ် ... (၁) အိမ်ထောင်စုစာရင်း ကောက်ယူမှု၊ (၂) ကျေးရွာအုပ်စု အုပ်ချုပ်ရေးမှူးရုံး။ မှတ်ချက်။ ။ အသက်အုပ်စု ၁ နှစ်အောက် ဆိုသည်မှာ မွေးကင်းစမှ အသက် (၁) နှစ်မပြည့်မီ အရွယ်၊ ၁ နှစ်မှ ၄ နှစ် ဆိုသည်မှာ အသက် (၁) နှစ်ပြည့် အရွယ်မှ (၅) နှစ်မပြည့်မီအရွယ်၊ ၅ နှစ်မှ ၉ နှစ် ဆိုသည်မှာ အသက် (၅) နှစ်ပြည့်သည်မှ အသက် (၁၀) နှစ်မပြည့်မီအရွယ်၊ ၁၀ နှစ်မှ ၁၄ နှစ် ဆိုသည်မှာ အသက် (၁၀) နှစ်ပြည့်သည်မှာ အသက် (၁၅) နှစ်မပြည့်မီအရွယ်၊ ၁၅ နှစ်မှ ၆၄ နှစ် ဆိုသည်မှာ အသက် (၁၅) နှစ်ပြည့်သည်မှ အသက် (၆၅) နှစ်မပြည့်မီ အရွယ်၊ အသက် ၆၅ နှစ်နှင့် အထက် ဆိုသည်မှာ အသက် (၆၅) နှစ်ပြည့် အရွယ်နှင့် ၎င်းထက် အသက်ကြီးသည့် အရွယ်များကို ဆိုလိုသည်။

လေ့လာတွေ့ရှိချက်။ ။ ရေကျော်အောက်ကျေးရွာတွင် အိမ်ခြေ(၂၉၆)အိမ်၊ အိမ်ထောင်စု(၃၃၆)နှင့် လူဦးရေ (၁၁၉၇)ဦး ရှိကြောင်း၊ ကလေးငယ်အရွယ်(၆)%၊ ကျောင်းနေအရွယ်(၁၄)%၊ အလုပ်လုပ် နိုင်သော အရွယ်(၇၂)%၊ သက်ကြီးရွယ်အို(၈)%နှင့် မသန်စွမ်းသူ(၁၅)ဦးရှိကြောင်း လေ့လာတွေ့ရှိ ရပါသည်။

(ခ) အလုပ်လုပ်နိုင်သူအင်အား

(ခ-၁) လုပ်သားအင်အားနှင့် ဝင်ငွေရလုပ်ငန်း အမျိုးအစား

ဇယား(၂) လုပ်သားအင်အားနှင့် ဝင်ငွေရလုပ်ငန်းအမျိုးအစား

စဉ်	လုပ်ငန်းများ	အဓိကအလုပ်အကိုင်					အဓိကဝင်ငွေရ လုပ်ငန်း မဟုတ် သော အခြားဝင် ငွေရ လုပ်ငန်း အဖြစ် လုပ်ကိုင် သူ(ဦးရေ)	ရပ်တည်နိုင်မှု (မှတ်ချက်ကို သေချာစွာ ဖတ်ပြီးမှ မှန်ရာတစ်ခု ကိုသာ ရွေးရန်။)
		အိမ် ထောင် စု	မိသားစု ဝင် လုပ်အား	အမျိုးသမီး ဦးဆောင် သည့် အိမ် ထောင်စု	ဦးရေ			
					ကျား	မ		
စိုက်ပျိုးစီးပွားလုပ်ငန်းများ								
လယ်ယာစိုက်ပျိုးရေး								
၁	ကိုယ်ပိုင် လုပ်ငန်း	၇၆	၁၀၆	၄	၄၃	၆၃	၇၆	မြင့် <input checked="" type="checkbox"/> လတ် <input checked="" type="checkbox"/> နိမ့် <input type="checkbox"/>
	အလုပ်သမား/ ဝန်ထမ်း	၁၀၃	၁၉၆	၁၁	၈၈	၁၀၈	၉၈	မြင့် <input checked="" type="checkbox"/> လတ် <input checked="" type="checkbox"/> နိမ့် <input type="checkbox"/>
တိရိစ္ဆာန်မွေးမြူရေး								
၂	ကိုယ်ပိုင် လုပ်ငန်း	၁၅	၃၀		၂၁	၉	၂၃	မြင့် <input checked="" type="checkbox"/> လတ် <input checked="" type="checkbox"/> နိမ့် <input type="checkbox"/>
	အလုပ်သမား/ ဝန်ထမ်း							မြင့် <input type="checkbox"/> လတ် <input type="checkbox"/> နိမ့် <input type="checkbox"/>
ငါးလုပ်ငန်း(ရေချို/ ရေငန်ငါး/ ပုစွန်စသော ရေသတ္တဝါများဖမ်းခြင်း၊ မွေးမြူခြင်း)								
၃	ကိုယ်ပိုင် လုပ်ငန်း	၆၉	၁၃၇		၈၈	၄၉	၁၀၉	မြင့် <input checked="" type="checkbox"/> လတ် <input checked="" type="checkbox"/> နိမ့် <input type="checkbox"/>
	အလုပ်သမား/ ဝန်ထမ်း							မြင့် <input type="checkbox"/> လတ် <input type="checkbox"/> နိမ့် <input type="checkbox"/>
သစ်တောလုပ်ငန်း								
၄	ကိုယ်ပိုင် လုပ်ငန်း							မြင့် <input type="checkbox"/> လတ် <input type="checkbox"/> နိမ့် <input type="checkbox"/>
	အလုပ်သမား/ ဝန်ထမ်း							မြင့် <input type="checkbox"/> လတ် <input type="checkbox"/> နိမ့် <input type="checkbox"/>

စိုက်ပျိုးရေးမွေးမြူရေးမဟုတ်သော အခြားဝင်ငွေရလုပ်ငန်းများ							
သတ္တုတူးဖော်ရေး၊ ကျောက်ထုတ်လုပ်ရေးနှင့် သဘာဝအရင်းမြစ်များ ထုတ်လုပ်ခြင်း							
၅	ကိုယ်ပိုင် လုပ်ငန်း						ဖြင့် <input type="checkbox"/> လတ် <input type="checkbox"/> နှုန်း <input type="checkbox"/>
	အလုပ်သမား/ ဝန်ထမ်း						ဖြင့် <input type="checkbox"/> လတ် <input type="checkbox"/> နှုန်း <input type="checkbox"/>
ထုတ်ကုန်လုပ်ငန်း							
၆	ကိုယ်ပိုင် လုပ်ငန်း						ဖြင့် <input type="checkbox"/> လတ် <input type="checkbox"/> နှုန်း <input type="checkbox"/>
	အလုပ်သမား/ ဝန်ထမ်း						ဖြင့် <input type="checkbox"/> လတ် <input type="checkbox"/> နှုန်း <input type="checkbox"/>
လျှပ်စစ်၊ ဓာတ်ငွေ့နှင့်ရေပေးဝေရေး							
၇	ကိုယ်ပိုင် လုပ်ငန်း						ဖြင့် <input type="checkbox"/> လတ် <input type="checkbox"/> နှုန်း <input type="checkbox"/>
	အလုပ်သမား/ ဝန်ထမ်း						ဖြင့် <input type="checkbox"/> လတ် <input type="checkbox"/> နှုန်း <input type="checkbox"/>
ဆောက်လုပ်ရေး၊ လက်သမား၊ ပန်းရံလုပ်ငန်း							
၈	ကိုယ်ပိုင် လုပ်ငန်း	၁၁	၁၁		၁၁	၁၂	ဖြင့် <input checked="" type="checkbox"/> လတ် <input type="checkbox"/> နှုန်း <input type="checkbox"/>
	အလုပ်သမား/ ဝန်ထမ်း						ဖြင့် <input type="checkbox"/> လတ် <input type="checkbox"/> နှုန်း <input type="checkbox"/>
ယာဉ်၊ စက်ကိရိယာနှင့် ကြာရှည်ခံ အိပ်သုံးပစ္စည်းများ ပြင်ဆင်ရေး							
၉	ကိုယ်ပိုင် လုပ်ငန်း						ဖြင့် <input type="checkbox"/> လတ် <input type="checkbox"/> နှုန်း <input type="checkbox"/>
	အလုပ်သမား/ ဝန်ထမ်း						ဖြင့် <input type="checkbox"/> လတ် <input type="checkbox"/> နှုန်း <input type="checkbox"/>
ကျွမ်းကျင်ပညာရှင်များ (ဆံပင်၊ အလှပြင်၊ အပ်ချုပ်၊ အင်ဂျင်နီယာ၊ သင်တန်းပေးသူ စသည်)							
၁၀	ကိုယ်ပိုင် လုပ်ငန်း						ဖြင့် <input type="checkbox"/> လတ် <input type="checkbox"/> နှုန်း <input type="checkbox"/>
	အလုပ်သမား/ ဝန်ထမ်း						ဖြင့် <input type="checkbox"/> လတ် <input type="checkbox"/> နှုန်း <input type="checkbox"/>

လက်လီ-လက်ကား ရောင်းဝယ်ရေး								
၁၁	ကိုယ်ပိုင် လုပ်ငန်း	၁၉	၂၇	၅	၁၂	၁၅	၁၁	မြင့် <input checked="" type="checkbox"/> လတ် <input checked="" type="checkbox"/> နိမ့် <input type="checkbox"/>
	အလုပ်သမား/ ဝန်ထမ်း							မြင့် <input type="checkbox"/> လတ် <input type="checkbox"/> နိမ့် <input type="checkbox"/>
ဟိုတယ်နှင့် စားသောက်ဆိုင်လုပ်ငန်း								
၁၂	ကိုယ်ပိုင် လုပ်ငန်း							မြင့် <input type="checkbox"/> လတ် <input type="checkbox"/> နိမ့် <input type="checkbox"/>
	အလုပ်သမား/ ဝန်ထမ်း							မြင့် <input type="checkbox"/> လတ် <input type="checkbox"/> နိမ့် <input type="checkbox"/>
ပို့ဆောင်ရေး၊ သိုလှောင်ရေးနှင့် ဆက်သွယ်ရေး								
၁၃	ကိုယ်ပိုင် လုပ်ငန်း							မြင့် <input type="checkbox"/> လတ် <input type="checkbox"/> နိမ့် <input type="checkbox"/>
	အလုပ်သမား/ ဝန်ထမ်း							မြင့် <input type="checkbox"/> လတ် <input type="checkbox"/> နိမ့် <input type="checkbox"/>
ငွေချေးဝန်ဆောင်မှုလုပ်ငန်း(ဘဏ်နှင့်ငွေချေးခြင်းအပါအဝင် ငွေကြေးဝန်ဆောင်မှုလုပ်ငန်း)								
၁၄	ကိုယ်ပိုင် လုပ်ငန်း							မြင့် <input type="checkbox"/> လတ် <input type="checkbox"/> နိမ့် <input type="checkbox"/>
	အလုပ်သမား/ ဝန်ထမ်း							မြင့် <input type="checkbox"/> လတ် <input type="checkbox"/> နိမ့် <input type="checkbox"/>
အိမ်ခြံမြေ၊ ယာဉ်၊ စက်ကိရိယာ၊ ရောင်းဝယ်ငှားရမ်းခြင်းနှင့် ဆက်စပ်သော လုပ်ငန်းများ								
၁၅	ကိုယ်ပိုင် လုပ်ငန်း							မြင့် <input type="checkbox"/> လတ် <input type="checkbox"/> နိမ့် <input type="checkbox"/>
	အလုပ်သမား/ ဝန်ထမ်း							မြင့် <input type="checkbox"/> လတ် <input type="checkbox"/> နိမ့် <input type="checkbox"/>
ပြည်သူ့ဝန်ဆောင်မှုလုပ်ငန်းများ (အုပ်ချုပ်ရေး၊ ကာကွယ်ရေးနှင့် ဘေးကင်းလုံခြုံရေး)								
၁၆	ကိုယ်ပိုင် လုပ်ငန်း							မြင့် <input type="checkbox"/> လတ် <input type="checkbox"/> နိမ့် <input type="checkbox"/>
	အလုပ်သမား/ ဝန်ထမ်း							မြင့် <input type="checkbox"/> လတ် <input type="checkbox"/> နိမ့် <input type="checkbox"/>
ပညာရေး								
၁၇	ကိုယ်ပိုင် လုပ်ငန်း							မြင့် <input type="checkbox"/> လတ် <input type="checkbox"/> နိမ့် <input type="checkbox"/>

	အလုပ်သမား/ ဝန်ထမ်း	၂၀	၂၂		၂	၂၀	၂၃	မြင့် <input type="checkbox"/> လတ် <input checked="" type="checkbox"/> နိမ့် <input type="checkbox"/>
	ကျန်းမာရေး							
၁၈	ကိုယ်ပိုင် လုပ်ငန်း							မြင့် <input type="checkbox"/> လတ် <input type="checkbox"/> နိမ့် <input type="checkbox"/>
	အလုပ်သမား/ ဝန်ထမ်း	၂	၂			၂	၄	မြင့် <input type="checkbox"/> လတ် <input checked="" type="checkbox"/> နိမ့် <input type="checkbox"/>
	လူမှုရေးလုပ်ငန်းများ							
၁၉	ကိုယ်ပိုင် လုပ်ငန်း							မြင့် <input type="checkbox"/> လတ် <input type="checkbox"/> နိမ့် <input type="checkbox"/>
	အလုပ်သမား/ ဝန်ထမ်း							မြင့် <input type="checkbox"/> လတ် <input type="checkbox"/> နိမ့် <input type="checkbox"/>
	အိမ်များတွင် အငှားလိုက်လုပ်သူများနှင့် အမျိုးအမည်မဖော်ပြနိုင်သော လုပ်ငန်းများ							
၂၀	ကိုယ်ပိုင် လုပ်ငန်း							မြင့် <input type="checkbox"/> လတ် <input type="checkbox"/> နိမ့် <input type="checkbox"/>
	အလုပ်သမား/ ကျပ်စား/ ရာသီအလိုက် အလုပ်သမား	၂၁	၂၉	၆	၁၁	၁၈	၁၇	မြင့် <input type="checkbox"/> လတ် <input type="checkbox"/> နိမ့် <input type="checkbox"/>
	ပြင်ပအဖွဲ့အစည်းများနှင့် ကုမ္ပဏီများတွင် လုပ်ကိုင်သူများ							
၂၁	ကိုယ်ပိုင် လုပ်ငန်း							မြင့် <input type="checkbox"/> လတ် <input type="checkbox"/> နိမ့် <input type="checkbox"/>
	အလုပ်သမား/ ဝန်ထမ်း							မြင့် <input type="checkbox"/> လတ် <input type="checkbox"/> နိမ့် <input type="checkbox"/>
	စုစုပေါင်း	၃၃၆	၅၆၀	၂၆	၂၇၆	၂၈၄	၃၇၃	

လေ့လာတွေ့ရှိချက်။ ။ ရေကျော်အောက်ကျေးရွာတွင် လယ်စိုက်ပျိုးရေးကို အများဆုံးလုပ်ကိုင်ကြပြီး မိသားစုအပိုဝင်ငွေရရှိရေးတစ်ပိုင်တစ်နိုင်နွား၊ ဝက်၊ ကြက်၊ ဘဲမွေးမြူခြင်း၊ ရာသီအလိုက်လယ်ယာ လုပ်ငန်းခွင်တွင် ကျပ်စားအလုပ်လုပ်ကိုင်ခြင်းတို့ဖြင့် အဓိကအသက်မွေးကြပါသည်။ လယ်လုပ်ငန်းကို အဓိကလုပ်ကိုင်သူ(၅၃)%၊ လယ်လုပ်ငန်းများတွင် ရာသီအလိုက် နေ့စားအလုပ်လုပ်ကိုင်သူ၊ အရောင်း/အဝယ်လုပ်ငန်းလုပ်ကိုင်သူ၊ ရေလုပ်ငန်းလုပ်ကိုင်သူနှင့် ပညာရေး/ ကျန်းမာရေးဝန်ထမ်းလုပ်ကိုင်သူ (၄၇)% လုပ်ကိုင်ကြောင်းလေ့လာတွေ့ရှိရပါသည်။

(ခ-၂) လုပ်ငန်းနှင့် ကျား၊ မအလိုက် အနည်းဆုံးနှင့် အများဆုံး လုပ်အားခနှုန်းထား

ဇယား (၃) လုပ်ငန်းနှင့် ကျား၊ မအလိုက် အနည်းဆုံးနှင့် အများဆုံး လုပ်အားခနှုန်းထား

စဉ်	အလုပ်အကိုင်	ရေတွက်ပုံ	အများဆုံး(ကျပ်)		အနည်းဆုံး(ကျပ်)	
			ကျား	မ	ကျား	မ
၁	လယ်ယာစိုက်ပျိုးရေး	နေ့စား	၁၀၀၀၀	၁၀၀၀၀	၈၀၀၀	၈၀၀၀
၂	တိရိစ္ဆာန်မွေးမြူရေး	နေ့စား	-	-	-	-
၃	ငါးလုပ်ငန်း(ရေချို/ရေငန်ငါးဖမ်းခြင်း၊ မွေးမြူခြင်း)	နေ့စား	-	-	-	-
၄	သတ္တုတူးဖော်ရေး၊ကျောက်ထုတ်လုပ်ရေးနှင့် သဘာဝအရင်းအမြစ်များထုတ်လုပ်ခြင်း	နေ့စား	-	-	-	-
၅	ထုတ်ကုန်လုပ်ငန်း	နေ့စား	-	-	-	-
၆	ဆောက်လုပ်ရေး၊ လက်သမား၊ ပန်းရံလုပ်ငန်း	နေ့စား	၁၂၀၀၀	-	၁၀၀၀၀	-
၇	ယာဉ်၊စက်ကိရိယာ၊အိမ်သုံးပစ္စည်းများ ပြင်ဆင်ရေး	နေ့စား	-	-	-	-
၈	လက်လီ-လက်ကားရောင်းဝယ်ရေး	နေ့စား	-	-	-	-
၉	ဟိုတယ်နှင့်စားသောက်ဆိုင်လုပ်ငန်း	နေ့စား	-	-	-	-
၁၀	ဟိုတယ်နှင့်စားသောက်ဆိုင်လုပ်ငန်း	နေ့စား	-	-	-	-

ရင်းမြစ်...ဦးတည်အုပ်စု ဆွေးနွေးခြင်း- ရပ်မိရပ်ဖ အုပ်စု၊ အမျိုးသမီး အုပ်စု၊ လယ်သမား အုပ်စု။

မှတ်ချက်(၁) လစာစား အလုပ်သမားများ၏ တစ်ရက်ဝင်ငွေ = (လစာ ÷ ၂၂.၇၅)

(၂) နာရီတွက်ဖြင့် ရသော အလုပ်သမားများ၏တစ်ရက်ဝင်ငွေ = (တစ်နာရီဝင်ငွေ x ၈)

လေ့လာတွေ့ရှိချက်။ ။ ရေကျော်အောက်ကျေးရွာသည် လယ်လုပ်ငန်းကို အဓိကလုပ်ကိုင်သော ကျေးရွာဖြစ်သဖြင့် လယ်လုပ်ငန်းများတွင်ရာသီအလိုက်နေ့စား လုပ်ကိုင်ကြသည့် ယောက်ျားလေးများ၏ လုပ်အားခနှုန်းထားအများဆုံးမှာ(၁၀၀၀၀)ကျပ်၊ အနည်းဆုံးမှာ (၈၀၀၀)ကျပ်၊ မိန်းကလေးများ၏ လုပ်အားခနှုန်းထားအများဆုံးမှာ (၁၀၀၀၀)ကျပ်၊ အနည်းဆုံးမှာ (၈၀၀၀)ကျပ်ဖြစ်ကြောင်း၊ ဆောက်လုပ်ရေး၊ လက်သမား၊ ပန်းရံလုပ်ကိုင်ကြသည့် ယောက်ျားလေးများ၏ လုပ်အားခနှုန်းထားအများဆုံးမှာ(၁၂၀၀၀)ကျပ်၊ အနည်းဆုံးမှာ (၁၀၀၀၀)ကျပ်ဖြစ်ကြောင်း လေ့လာတွေ့ရှိရပါသည်။

(ဂ) သဘာဝအရင်းအမြစ်များ

(ဂ-၁) စိုက်ပျိုးနိုင်သော မြေဧရိယာ

ဇယား(၄) ကျေးရွာ၏ စိုက်ပျိုးမြေ ပိုင်ဆိုင်မှု

မြေအမျိုးအစား	ဧရိယာ (ဧက)	မြေဆီလွှာ အရည်အသွေး (မှန်ရာတစ်ခုကိုသာ ရွေးရန်)
လယ်မြေ	၁၉၈၂	ကောင်း <input type="checkbox"/> သင့် <input checked="" type="checkbox"/> ညံ့ <input type="checkbox"/>
ယာမြေ/တောင်ယာမြေ	-	ကောင်း <input type="checkbox"/> သင့် <input type="checkbox"/> ညံ့ <input type="checkbox"/>

ဥယျာဉ်ခြံမြေ	-	ကောင်း <input type="checkbox"/>	သင့် <input type="checkbox"/>	ညံ့ <input checked="" type="checkbox"/>
ကိုင်း/ကျွန်းမြေ	-	ကောင်း <input type="checkbox"/>	သင့် <input type="checkbox"/>	ညံ့ <input checked="" type="checkbox"/>
ခနိတောမြေ	-	ကောင်း <input type="checkbox"/>	သင့် <input type="checkbox"/>	ညံ့ <input checked="" type="checkbox"/>
စားကျက်မြေ	-	ကောင်း <input type="checkbox"/>	သင့် <input type="checkbox"/>	ညံ့ <input checked="" type="checkbox"/>
မြေလွတ်မြေလပ်	-	ကောင်း <input type="checkbox"/>	သင့် <input type="checkbox"/>	ညံ့ <input checked="" type="checkbox"/>
စုစုပေါင်း	၁၉၈၂			

ရင်းမြစ် (၁)အိမ်ထောင်စုစာရင်းကောက်ယူမှု၊ (၂)ဦးတည်အုပ်စု ဆွေးနွေးခြင်း၊ - လယ်သမားအုပ်စု၊ (၃) လယ်ယာမြေစီမံခန့်ခွဲရေးနှင့် စာရင်းအင်းဦးစီးဌာန၊ (၄) ကျေးရွာအုပ်စုအုပ်ချုပ်ရေးမှူးရုံး။ မှတ်ချက်။ ။ မြေလွတ်မြေလပ်ဆိုသည်မှာ ယခင်ကသီးစားခံယူလုပ်ကိုင်လာခဲ့ပြီး အကြောင်းအမျိုးမျိုးကြောင့် စွန့်လွှတ်ထားသည့် သီးစားခံယူလုပ်ကိုင်သူမရှိသော စိုက်ပျိုးရေး (သို့)မွေးမြူရေးလုပ်ကိုင်နိုင်သည့် မြေနှင့် နိုင်ငံတော်က သီးသန့်လျာထားသတ်မှတ်သည့် မြေများကိုဆိုသည်။

လေ့လာတွေ့ရှိချက်။ ။ ရေကျော်အောက်ကျေးရွာ၏ စိုက်ပျိုးမြေပိုင်ဆိုင်မှုမှာ လယ်မြေဧက(၁၉၈၂) ဧကနှင့် ယာမြေ၊ ခနိတောမြေ၊ ခြံမြေ၊ စားကျက်မြေ၊ မြေလွတ်မြေလပ်များရှိသော်လည်း မြေဆီမြေလွှာအရည်သွေးမကောင်းကြောင်း လေ့လာတွေ့ရှိရပါသည်။

(ဂ-၂) ဓာတ်သတ္တုနှင့် အခြားသဘာဝရင်းမြစ်များ

ဇယား (၅) ဓာတ်သတ္တုနှင့် အခြားသဘာဝရင်းမြစ်များ

အမျိုးအစား	ကျေးရွာနှင့်အနီးပတ်ဝန်းကျင်တွင်သဘာဝအတိုင်းတွေ့ရှိနိုင်မှု (မှန်ရာတစ်ခုကိုသာ ရွေးရန်)	အသုံးချနိုင်မှု (မှန်ရာတစ်ခုကိုသာ ရွေးရန်)	လွန်ခဲ့သော(၁၀)နှစ်က အခြေအနေ (မှန်ရာတစ်ခုခုသာ ရွေးရန်)
သတ္တုနှင့်အခြားတွင်းထွက်သယံဇာတများ(ဓာတ်ငွေ့၊ ရေနံ ကျောက်မျက် စသည်။)	များ <input type="checkbox"/> သင့် <input type="checkbox"/> နည်း <input type="checkbox"/> မရှိ <input checked="" type="checkbox"/>	လွယ် <input type="checkbox"/> ခက် <input type="checkbox"/> အသုံးမပြုနိုင်ပါ <input checked="" type="checkbox"/>	လျော့ <input type="checkbox"/> တိုး <input type="checkbox"/> အပြောင်းအလဲမရှိ <input checked="" type="checkbox"/>
ကျောက်၊ သဲ၊ ကျောက်စရစ် စသည်များ	များ <input type="checkbox"/> သင့် <input type="checkbox"/> နည်း <input type="checkbox"/> မရှိ <input checked="" type="checkbox"/>	လွယ် <input type="checkbox"/> ခက် <input type="checkbox"/> အသုံးမပြုနိုင်ပါ <input checked="" type="checkbox"/>	လျော့ <input type="checkbox"/> တိုး <input type="checkbox"/> အပြောင်းအလဲမရှိ <input checked="" type="checkbox"/>
သဘာဝအပင်မျိုးစိတ်များ (နွားစာ၊ ဆေးဖက်ဝင် အပင်များ)	များ <input type="checkbox"/> သင့် <input type="checkbox"/> နည်း <input checked="" type="checkbox"/> မရှိ <input type="checkbox"/>	လွယ် <input type="checkbox"/> ခက် <input checked="" type="checkbox"/> အသုံးမပြုနိုင်ပါ <input type="checkbox"/>	လျော့ <input type="checkbox"/> တိုး <input type="checkbox"/> အပြောင်းအလဲမရှိ <input checked="" type="checkbox"/>

သဘာဝတိရစ္ဆာန် မျိုးစိတ်များ	များ <input type="checkbox"/> သင့် <input type="checkbox"/> နည်း <input type="checkbox"/> မရှိ <input checked="" type="checkbox"/>	လွယ် <input type="checkbox"/> ခက် <input type="checkbox"/> အသုံးမပြုနိုင်ပါ <input checked="" type="checkbox"/>	လျော့ <input type="checkbox"/> တိုး <input type="checkbox"/> အပြောင်းအလဲမရှိ <input checked="" type="checkbox"/>
ရေ- မြေပေါ်ရေ(အင်း၊ အိုင်၊ ကန်၊ ချောင်း၊ မြစ်၊ စိမ့်စမ်း)	များ <input type="checkbox"/> သင့် <input type="checkbox"/> နည်း <input checked="" type="checkbox"/> မရှိ <input type="checkbox"/>	လွယ် <input checked="" type="checkbox"/> ခက် <input type="checkbox"/> အသုံးမပြုနိုင်ပါ <input type="checkbox"/>	လျော့ <input checked="" type="checkbox"/> တိုး <input type="checkbox"/> အပြောင်းအလဲမရှိ <input type="checkbox"/>
ရေ-မြေအောက်ရေ(တွင်းတိမ်၊ တွင်းနက်၊ လက်တူးတွင်း)	များ <input type="checkbox"/> သင့် <input type="checkbox"/> နည်း <input type="checkbox"/> မရှိ <input checked="" type="checkbox"/>	လွယ် <input type="checkbox"/> ခက် <input checked="" type="checkbox"/> အသုံးမပြုနိုင်ပါ <input type="checkbox"/>	လျော့ <input type="checkbox"/> တိုး <input type="checkbox"/> အပြောင်းအလဲမရှိ <input checked="" type="checkbox"/>
သစ်တော- အပူပိုင်းသစ်တော	များ <input type="checkbox"/> သင့် <input type="checkbox"/> နည်း <input type="checkbox"/> မရှိ <input checked="" type="checkbox"/>	လွယ် <input type="checkbox"/> ခက် <input type="checkbox"/> အသုံးမပြုနိုင်ပါ <input checked="" type="checkbox"/>	လျော့ <input type="checkbox"/> တိုး <input type="checkbox"/> အပြောင်းအလဲမရှိ <input checked="" type="checkbox"/>
သစ်တော- ဒီရေတောများ	များ <input type="checkbox"/> သင့် <input type="checkbox"/> နည်း <input checked="" type="checkbox"/> မရှိ <input type="checkbox"/>	လွယ် <input type="checkbox"/> ခက် <input type="checkbox"/> အသုံးမပြုနိုင်ပါ <input checked="" type="checkbox"/>	လျော့ <input type="checkbox"/> တိုး <input type="checkbox"/> အပြောင်းအလဲမရှိ <input checked="" type="checkbox"/>

ရင်းမြစ် ... ဦးတည်အုပ်စု ဆွေးနွေးခြင်း - ရပ်မိရပ်ဖ အုပ်စု၊ သစ်တောဦးစီးဌာန၊ အထွေထွေအုပ်ချုပ်ရေးဦးစီးဌာန။

လေ့လာတွေ့ရှိချက်။ ။ ရေကျော်အောက်ကျေးရွာတွင် တွင်းထွက်သယံဇာတများ၊ ကျောက်နှင့် သဲ၊ သဘာဝတိရစ္ဆာန်မျိုးစိတ်များ၊ မြေအောက်ရေနှင့် အပူပိုင်းသစ်တောများ မထွက်ရှိကြောင်း၊ ချောင်း၊ အိုင်၊ ကန်၊ စိမ့်စမ်းနှင့် ဒီရေတောများ အနည်းအကျဉ်းရှိကြောင်း လေ့လာတွေ့ရှိရပါ သည်။

(ဃ) ဥစ္စာဓနအဆင့် အခြေအနေ
ဇယား (၆) ဥစ္စာဓနအဆင့် အခြေအနေ

အကြောင်းအရာ	သတ်မှတ်စံနှုန်း			
	အဆင်ပြေသော အိမ်ထောင်စု	အလယ်အလတ် ရှိသောအိမ်ထောင်စု	မပြေလည်သော အိမ်ထောင်စု	အလွန်မပြေလည်သော အိမ်ထောင်စု
မြေယာပိုင်ဆိုင်မှု	များ	အသင့်အတင့်	နည်း	အလွန်နည်း(သို့)မရှိ
အိမ်အခြေအနေ	အလွန်ကောင်း	အသင့်အတင့်ကောင်း	ညံ့	အလွန်ညံ့
ကုန်ထုတ်လုပ်မှုနှင့် ဆိုင်သောပိုင်ဆိုင်မှု	များ	အသင့်အတင့်	နည်း	မရှိ
အဓိကစီးပွားရေး လုပ်ငန်း	စီးပွား (ဝင်ငွေ) အလွန်ကောင်း	စီးပွား(ဝင်ငွေ) အသင့်အတင့်	စီးပွား(ဝင်ငွေ) နည်း	စီးပွား(ဝင်ငွေ) အလွန်နည်း
အိမ်ထောင်စု	၄၇	၁၁၅	၈၅	၄၉

ရင်းမြစ် ... (၁) ကျေးရွာလုံးကျွတ် အစည်းအဝေးပြုလုပ်ခြင်း။

လေ့လာတွေ့ရှိချက်။ ။ ရေကျော်အောက်ကျေးရွာ၏ ဥစ္စာဓနအဆင့်အခြေအနေမှာ အဆင်ပြေသော အိမ်ထောင်စု (၄၇)အိမ် (၁၆%)၊ အလယ်အလတ်ရှိသော အိမ်ထောင်စု ၁၁၅ အိမ် (၃၉%)၊ မပြေလည်သော အိမ်ထောင်စု ၈၅ အိမ်(၂၉%)၊ အလွန်မပြေလည်သောအိမ်ထောင်စု ၄၉အိမ် (၁၆%) ရှိကြောင်း လေ့လာတွေ့ရှိရပါသည်။ အဆင်ပြေသောအိမ်ထောင်စုများမှာ လယ်လုပ်ငန်းကိုအဓိကထားလုပ်ကိုင်ကြပြီး လက်တွန်းထွန်စက်၊ ခြွေလှေ့စက်၊ ထော်လာဂျီများ ပိုင်ဆိုင်ကြကြောင်း၊ အလယ်အလတ်ရှိသော အိမ်ထောင်စုနှင့် ဆင်းရဲသောအိမ်ထောင်စုများမှာ လယ်လုပ်ငန်းနှင့် လက်သမား၊ ပန်းရံလုပ်ငန်းများလုပ်ကိုင်ကြကြောင်း၊ အလွန်ဆင်းရဲသောအိမ်ထောင်စုများမှာ ကျပန်းအလုပ်ဖြင့် အသက်မွေးဝမ်းကျောင်းပြုကြကြောင်း လေ့လာတွေ့ရှိရပါသည်။

(င) ထိခိုက်လွယ်မှု

(င-၁) ဝမ်းစာ ဖူလုံမှု

ဇယား (၇) ချေးငှားခြင်းမရှိဘဲ တစ်နေ့လျှင် အနည်းဆုံး နှစ်နပ်စားနိုင်သည့် အိမ်ထောင်စုများ (ဥစ္စာဓနအဆင့် ‘၃’ နှင့် ‘၄’ အိမ်ထောင်စုပေါင်း၏ ၃၀ ရာခိုင်နှုန်းစီ)

အချိန်ကာလ	အိမ်ထောင်စုအရေအတွက်	အမျိုးသမီးဦးဆောင်သည့် အိမ်ထောင်စုအရေအတွက်	ဖြေရှင်းသည့်နည်းဗျူဟာ (ဖြေရှင်းနည်းတစ်ခုစီအလိုက် အိမ်ထောင်စုအရေအတွက်ကိုဖော်ပြရန်)
၃ လအောက် ဝမ်းစာဖူလုံမှု			အခြားအစာပြောင်းလဲစား = ----- အစာလျှော့စား = ----- အထောက်အပံ့ယူ = ----- ချေးယူ =----- လုပ်အားခကြိုယူ = -----
၃ လနှင့် ၆လကြား ဝမ်းစာဖူလုံမှု			အခြားအစာပြောင်းလဲစား = ----- အစာလျှော့စား = ----- အထောက်အပံ့ယူ = ----- ချေးယူ = ----- လုပ်အားခကြိုယူ = -----
၆လမှ ၁၂လအထိ ဝမ်းစာဖူလုံမှု	၄၆	၁၂	အခြားအစာပြောင်းလဲစား = ----- အစာလျှော့စား = ----- အထောက်အပံ့ယူ = -----၂၂----- ချေးယူ = -----၁၄----- လုပ်အားခကြိုယူ = -----၁၀-----

ရင်းမြစ် ... ဦးတည်အုပ်စု ဆွေးနွေးခြင်း - ရပ်မိရပ်ဖ အုပ်စု၊ သစ်တောဦးစီးဌာန၊ အထွေထွေအုပ်ချုပ်ရေးဦးစီးဌာန။

လေ့လာတွေ့ရှိချက်။ ။ ရေကျော်အောက်ကျေးရွာရှိ မပြေလည်သောအိမ်ထောင်စုနှင့် အလွန်မပြေလည်သောအိမ်ထောင်စုပေါင်း (၁၃၄)စုအနက် (၃၀%)မှာ (၆)လ နှင့် (၁၂)လအထိ ဝမ်းစာဖူလုံသော အိမ်ထောင်စု(၄၆)စုရှိကြောင်း၊ အဆိုပါအိမ်ထောင်စုများမှာ အထောက်အပံ့ယူ၍သော်လည်း

ကောင်း၊ ချေးငွေရယူ၍သော်လည်းကောင်း၊ လုပ်အားခကြိုယူ၍သော်လည်းကောင်း စားဝတ်နေရေး အား ဖြေရှင်းကြကြောင်း လေ့လာတွေ့ရှိရပါသည်။

(င-၂) ကူညီစောင့်ရှောက်မှုအထူးလိုအပ်သော အုပ်စုများ၏ ထိခိုက်လွယ်မှုအခြေအနေ

ဇယား(၈) ကူညီစောင့်ရှောက်မှုအထူးလိုအပ်သော အုပ်စုများ၏ ထိခိုက်လွယ်မှုအခြေအနေ

အကြောင်းအရာ	ကျား	မ	ပေါင်း
မိသားစုစောင့်ရှောက်မှုမရှိသောသက်ကြီးရွယ်အို(၆၄)နှစ်နှင့်အထက်	-	-	-
မိသားစု/ရပ်ရွာ၏စောင့်ရှောက်မှုမရှိသော မသန်စွမ်းသည့် ပုဂ္ဂိုလ်	-	-	-
အိမ်ထောင်စုအရေအတွက်			
ဆင်းရဲ၍ မိသားစုဦးရေများသည့် အမျိုးသမီးဦးဆောင်အိမ်ထောင်စု	-		
ဆင်းရဲ၍မိသားစုဦးရေများသည့် မုဆိုးဖို/တစ်ခုလပ်အိမ်ထောင်စု	-		
အခြားဒေသသို့ ကြာမြင့်စွာသွားရောက်လုပ်ကိုင်နေသည့် ဆင်းရဲသည့် အိမ်ထောင်စု	၆		

ရင်းမြစ်.... ဦးတည်အုပ်စုဆွေးနွေးခြင်း- ရပ်မိရပ်ဖ အုပ်စု။

လေ့လာတွေ့ရှိချက်။ ။ရေကျော်အောက်ကျေးရွာတွင် မိသားစုစောင့်ရှောက်မှုနည်းပါးသည့် သက်ကြီးရွယ်အို(၆၄)နှစ်အထက် မရှိကြောင်း၊ မိသားစု/ရပ်ရွာ၏စောင့်ရှောက်မှုမရှိသော မသန်စွမ်းသည့် ပုဂ္ဂိုလ်ရှိသည့် အိမ်ထောင်စု မရှိကြောင်း၊ ဆင်းရဲ၍မိသားစုဦးရေများသည့် အမျိုးသမီးဦးဆောင်သည့် အိမ်ထောင်စုနှင့် ဆင်းရဲ၍မိသားစုဦးရေများသည့် မုဆိုးဖို/ တစ်ခုလပ်အိမ်ထောင်စု မရှိကြောင်း၊ အခြားဒေသသို့ကြာမြင့်စွာ သွားရောက်လုပ်ကိုင်နေသော ဆင်းရဲသည့်အိမ်ထောင်စုအနည်းငယ်ရှိကြောင်းနှင့် ကူညီစောင့်ရှောက်မှု အထူးလိုအပ်နေသောအုပ်စုများမရှိကြောင်း လေ့လာတွေ့ရှိရပါသည်။

(င-၃) ကျေးရွာ၏ ထိခိုက်သက်ရောက်လွယ်မှု အခြေအနေ

ဇယား(၉) ကျေးရွာ၏ ထိခိုက်သက်ရောက်လွယ်မှု အခြေအနေ

စဉ်	ထိခိုက်လွယ်မှု အမျိုးအစား	ထိခိုက်လွယ်မှု အခြေအနေ (မှန်ရာတစ်ခုကိုသာ ရွေးရန်)			စွမ်းဆောင်နိုင်မှု (ထိခိုက်မှုလျော့နည်းရေးနှင့်လိုက်လျောညီထွေ ဖြစ်စေမည့် အစီအမံများ)		
		နိမ့်	လတ်	မြင့်	နိမ့်	လတ်	မြင့်
၁	မြစ်ရေကြီးမှု	✓			✓		
၂	လျှပ်တပျက်ရေကြီးခြင်း	✓					
၃	မုန်တိုင်းဒီဇေ	✓					
၄	ဆူနာမီ	✓					

၅	တိုင်ဖုန်းမုန်တိုင်း						
၆	လေဆင်နှာမောင်း						
၇	ငလျင်						
၈	အပူလှိုင်း						
၉	စိုက်ပျိုးမြေများတွင် ရေငံဝင်ရောက်မှု		✓		✓		
၁၀	အအေးလှိုင်း						
၁၁	မိုးသီးကြွေကျမှု						
၁၂	မိုးခေါင်ခြင်း	✓			✓		
၁၃	တောမီးလောင်ခြင်း						
၁၄	မြစ်ကမ်းပါးပြိုခြင်း						
၁၅	ကမ်းရိုးတမ်းတိုက်စားမှု						
၁၆	မြေပြိုခြင်း						
	လူကြောင့်ဖြစ်တဲ့ဘေးအန္တရာယ်များ	နိမ့်	လတ်	မြင့်	နိမ့်	လတ်	မြင့်
၁၇	စားနပ်ရိက္ခာမပူလုံမှု		✓			✓	
၁၈	သဘာဝအရင်းအမြစ်ရှားပါးမှု (မြေ၊ ရေ)						
၁၉	မြေပြိုခြင်း၊ မြေဆီလွှာပျက်စီးခြင်း						
၂၀	သစ်တောပြုန်းတီးခြင်း		✓			✓	
၂၁	ငှက်ဖျားရောဂါ						
၂၂	တီဘီရောဂါ						
၂၃	ကိုယ်ခံအားကျဆင်းမှုရောဂါ						
၂၄	ကပ်ရောဂါ						
၂၅	ပြည်တွင်း ပဋိပက္ခ						
၂၆	တိရိစ္ဆာန်ကူးစက်ရောဂါကျရောက်မှု						
၂၇	လူကုန်ကူးခြင်း						
၂၈	လမ်းပန်းဆက်သွယ်ရေးခက်ခဲခြင်းစသည်						

ရင်းမြစ် ... ဦးတည်အုပ်စု ဆွေးနွေးခြင်း- ရပ်မိရပ်ဖ အုပ်စု။
မှတ်ချက်။ ။ထိခိုက်သက်ရောက်လွယ်မှုဆိုရာ၌ကျေးရွာတွင်စားနပ်ရိက္ခာမပူလုံခြင်း၊ ရေကြီးခြင်း၊ မိုးခေါင်ခြင်းစသည့်အခြေအနေများဖြစ်ပေါ်ခြင်းရှိပါကယင်းဖြစ်စဉ်များအတွက် ကျေးရွာသူရွာသား များထိခိုက်သက်ရောက်မှုရှိနိုင်ပါသလား။ ထိခိုက်မှုရှိပါကကျေးရွာ၏မည်သို့သော အိမ်ထောင်စုများ နှင့် အိမ်ထောင်စု မည်မျှ ထိခိုက်သက်ရောက်မှု ခံစားကြရပါသလဲ။ (ဥပမာ။ ။

အိမ်ထောင်စု ၁၀၀ တွင် ၂၅ အိမ်ထောင်စု အောက် -နိမ့်
 အိမ်ထောင်စု ၁၀၀ တွင် ၂၅ မှ ၅၀ အိမ်ထောင်စု- လတ်
 အိမ်ထောင်စု ၁၀၀ တွင် ၅၀ အိမ်ထောင်စု အထက်-မြင့်)

လေ့လာတွေ့ရှိချက်။ ။ ရေကျော်အောက်ကျေးရွာ၏ ထိခိုက်သက်ရောက်လွယ်မှုအခြေအနေတွင် မိုးခေါင်ခြင်း၊ သစ်တောပြုန်းတီးခြင်း၊ စိုက်ပျိုးမြေများတွင် ရေငံဝင်ရောက်ခြင်းနှင့် ရာသီတုတ်ကွေး အနည်းအကျဉ်းရှိကြောင်း လေ့လာတွေ့ရှိရပါသည်။ ကျေးရွာသည် သဘာဝရင်းမြစ် (မြေ၊ စိုက်ပျိုး ရေ) ရှားပါးမှု၊ အအေးလွန်ကဲမှု၊ ပြင်းထန်သောမုန်တိုင်း၊ ငလျင်ဒဏ်၊ မီးဘေး၊ ငှက်ဖျားရောဂါ၊ ကိုယ်ခံ အားကျဆင်းမှုရောဂါ၊ ကျေးရွာတွင်းပဋိပက္ခ၊ တိရစ္ဆာန်ကူးစက်ရောဂါကျရောက်မှု၊ လူကုန်ကူးမှု စသည့် ထိခိုက်မှုမျိုးမရှိကြောင်း လေ့လာတွေ့ရှိရပါသည်။

(င-၄) ထိခိုက်သက်ရောက်မှု ခံရနိုင်သည့်သူများ

ဇယား (၁၀) ထိခိုက်သက်ရောက်မှု ခံရနိုင်သည့်သူများ

စဉ်	ထိခိုက်လွယ်မှု အမျိုးအစား	ထိခိုက်လွယ်မှု အခြေအနေ (မှန်ရာတစ်ခုကိုသာ ရွေးရန်)			စွမ်းဆောင်နိုင်မှု (ထိခိုက်မှုလျော့နည်း ရေးနှင့်လိုက်လျော ညီထွေ ဖြစ်စေမည့် အစီအမံများ)		
		နိမ့်	လတ်	မြင့်	နိမ့်	လတ်	မြင့်
	သဘာဝဘေးန္တရာယ်များ						
၁	လူငယ်	✓			✓		
၂	အမျိုးသမီးဦးဆောင်သည့်ဆင်းရဲသည့်အိမ်ထောင်စု	✓			✓		
၃	ဆင်းရဲသားတောင်သူ	✓			✓		
၄	သဘာဝဘေးဒဏ်ဆိုးရွားစွာ ကျရောက်နိုင်သော အိမ်ထောင်စု/ ကူးစက်ရောဂါထူပြောသောဒေသ တွင်နေထိုင်သူ						
၅	ပင်လယ်/ မြစ်ကမ်းဘေးနေထိုင်သူများ	✓			✓		
၆	မတော်တဆဖြစ်နိုင်ချေများသော နေရာတွင် နေထိုင်သူများ						
၇	ပြည်တွင်းနေရပ်စွန့်ခွာရွှေ့ပြောင်းခံရသူများ(IDP)						
၈	မြေခိုမဲ့ပိုင်းနေထိုင်သူများ						
၉	ငါးကန်ပိုင်ရှင်များ						
၁၀	လက်လုပ်လက်စားများ၊ ကျပန်းများ	✓			✓		

၁၁	လူနည်းစုလူမျိုးများ					
၁၂	ဒေသတွင်းပဋိပက္ခဧရိယာတွင်နေထိုင်သူများ					
၁၃	နယ်စပ်ဒေသတွင်နေထိုင်သူများ					
၁၄	ရွှေတွင်းလုပ်သားများ					
၁၅	လှည့်လည်သွားလာ၍ ဈေးရောင်းသူများ					
၁၆	နေရပ်ပြန်အခြေချသူများ					
၁၇	ရွှေ့ပြောင်းလုပ်သားများ	✓			✓	
၁၈	ကားမောင်းပြီးအသက်မွေးသူများ					

ရင်းမြစ် ... ဦးတည်အုပ်စု ဆွေးနွေးခြင်း- ရပ်မိရပ်ဖ အုပ်စု။

မှတ်ချက်။ ။ ကျေးရွာရှိလူငယ်များ အမျိုးသမီးဦးဆောင်သောအိမ်ထောင်စုများ စသည်တို့သည် မည်သို့သော အခြေအနေများတွင် လွယ်လွယ်ကူကူ ထိခိုက်သက်ရောက်မှု ရှိနိုင်ပါသလား။ ထိခိုက်မှုရှိပါက မည်မျှအထိ ထိခိုက်ကြပါသနည်း။

လေ့လာတွေ့ရှိချက်။ ။ ရေကျော်အောက်ကျေးရွာတွင် ထိခိုက်သက်ရောက်မှုခံရသူများအတွက် အုပ်စုကဏ္ဍအလိုက် ခွဲခြားသတ်မှတ်ရာတွင် မြေယာမဲ့ဆင်းရဲသားတောင်သူ ကျပန်းအလုပ်သမားများ၊ ရွှေ့ပြောင်းလုပ်သားများနှင့် အမျိုးသမီးဦးဆောင်သည့် အိမ်ထောင်စုများသည် အလုပ်အကိုင် အခွင့်အလမ်း နည်းပါးသော်လည်း ထိခိုက်သက်ရောက်မှုနိမ့်ကြောင်း၊ လူငယ်များသည် အရက်သေစာ သောက်စားမှုရှိသောကြောင့် ထိခိုက်သက်ရောက်မှု အနည်းအကျဉ်းသာရှိကြောင်း လေ့လာတွေ့ရှိရပါသည်။

(၂) ကျေးရွာ၏ လက်ရှိဖွံ့ဖြိုးရေးအခြေအနေ

(က) ဖွံ့ဖြိုးရေးအဖွဲ့အစည်းများအခြေအနေ

(က-၁) ကျေးရွာအတွင်းရှိလူထုအခြေပြုအဖွဲ့အစည်းများ

ဇယား (၁၁) ကျေးရွာအတွင်းရှိ လူထုအခြေပြုအဖွဲ့အစည်းများ

စဉ်	အဖွဲ့အစည်းအမည်	အမျိုးအစား (မှန်ရာတစ်ခုကိုသာရွေးရန်)	အဖွဲ့ဝင်ဦးရေ			လုပ်ငန်းတာဝန် (အနည်းဆုံးတစ်ခုနှင့်အထက် ရွေးနိုင်သည်)	စွမ်းဆောင်နိုင်မှု (မှန်ရာတစ်ခုကိုသာရွေးရန်)
			ကျား	မ	ပေါင်း		
၁	လမ်းကော်မတီအဖွဲ့	၁ <input type="checkbox"/> ၂ <input checked="" type="checkbox"/> ၃ <input type="checkbox"/>	၄	၃	၇	ပညာရေး <input checked="" type="checkbox"/> ငွေကြေး <input type="checkbox"/> ကျန်းမာရေး <input type="checkbox"/> ဘာသာရေး <input checked="" type="checkbox"/> စိုက်ပျိုးမွေးမြူရေး <input type="checkbox"/> သာရေး/နာရေးလူမှုဖွံ့ဖြိုးရေး <input checked="" type="checkbox"/> လုံခြုံရေးနှင့်ကာကွယ်ရေး <input type="checkbox"/>	ကောင်း <input type="checkbox"/> သင့် <input checked="" type="checkbox"/> ညံ့ <input type="checkbox"/>

၂	အုပ်ချုပ် ရေးအဖွဲ့	၁ <input type="checkbox"/> ၂ <input checked="" type="checkbox"/> ၃ <input type="checkbox"/>	၇		၇	ပညာရေး <input type="checkbox"/> ငွေကြေး <input type="checkbox"/> ကျန်းမာရေး <input type="checkbox"/> ဘာသာရေး <input type="checkbox"/> စိုက်ပျိုးမွေးမြူရေး <input type="checkbox"/> သာရေး/နာရေး၊ လူမှုဖွံ့ဖြိုးရေး <input checked="" type="checkbox"/> လုံခြုံရေးနှင့်ကာကွယ်ရေး <input type="checkbox"/>	ကောင်း <input type="checkbox"/> သင့် <input checked="" type="checkbox"/> ညံ့ <input type="checkbox"/>
၃	ကျန်းမာ ရေးအဖွဲ့	၁ <input type="checkbox"/> ၂ <input checked="" type="checkbox"/> ၃ <input type="checkbox"/>	၄	၃	၇	ပညာရေး <input type="checkbox"/> ငွေကြေး <input type="checkbox"/> ကျန်းမာရေး <input type="checkbox"/> ဘာသာရေး <input type="checkbox"/> စိုက်ပျိုးမွေးမြူရေး <input type="checkbox"/> သာရေး/နာရေး၊ လူမှုဖွံ့ဖြိုးရေး <input checked="" type="checkbox"/> လုံခြုံရေးနှင့်ကာကွယ်ရေး <input type="checkbox"/>	ကောင်း <input type="checkbox"/> သင့် <input checked="" type="checkbox"/> ညံ့ <input type="checkbox"/>
၄	လူငယ် အဖွဲ့	၁ <input type="checkbox"/> ၂ <input checked="" type="checkbox"/> ၃ <input type="checkbox"/>	၄	၃	၇	ပညာရေး <input type="checkbox"/> ငွေကြေး <input type="checkbox"/> ကျန်းမာရေး <input type="checkbox"/> ဘာသာရေး <input type="checkbox"/> စိုက်ပျိုးမွေးမြူရေး <input type="checkbox"/> သာရေး/နာရေး၊ လူမှုဖွံ့ဖြိုးရေး <input checked="" type="checkbox"/> လုံခြုံရေးနှင့်ကာကွယ်ရေး <input type="checkbox"/>	ကောင်း <input type="checkbox"/> သင့် <input checked="" type="checkbox"/> ညံ့ <input type="checkbox"/>
၅	ဘာသာ ရေးအဖွဲ့	၁ <input type="checkbox"/> ၂ <input type="checkbox"/> ၃ <input checked="" type="checkbox"/>	၄	၃	၇	ပညာရေး <input type="checkbox"/> ငွေကြေး <input type="checkbox"/> ကျန်းမာရေး <input type="checkbox"/> ဘာသာရေး <input type="checkbox"/> စိုက်ပျိုးမွေးမြူရေး <input type="checkbox"/> သာရေး/နာရေး၊ လူမှုဖွံ့ဖြိုးရေး <input checked="" type="checkbox"/> လုံခြုံရေးနှင့်ကာကွယ်ရေး <input type="checkbox"/>	ကောင်း <input type="checkbox"/> သင့် <input checked="" type="checkbox"/> ညံ့ <input type="checkbox"/>

ရင်းမြစ် ... ဦးတည်အုပ်စုဆွေးနွေးခြင်း- ရပ်မိရပ်ဖအုပ်စု၊ အမျိုးသမီးအုပ်စု။

အုပ်စုအမျိုးအစား

- (၁) စီးပွားရေးအခြေခံသောအုပ်စု- လယ်သမားအဖွဲ့၊ ငွေစုငွေချေးအဖွဲ့၊ စသည်။
- (၂) လူမှုရေးအဖွဲ့ - ဥပမာ - အမျိုးသမီးအဖွဲ့၊ လူငယ်အဖွဲ့၊ ကိုယ်ထူကိုယ်ထအဖွဲ့။
- (၃) ဘာသာရေးနှင့် ယဉ်ကျေးမှုအဖွဲ့။

လေ့လာတွေ့ရှိချက်။ ။ ရေကျော်အောက်ကျေးရွာတွင် ဖွဲ့စည်းထားသော ကျေးရွာတွင်းလူထု အခြေပြုအဖွဲ့အစည်းများမှာ အဖွဲ့ဝင်(၇)ဦးဖြင့်ဖွဲ့စည်းထားသော လမ်းကော်မတီအဖွဲ့၊ အဖွဲ့ဝင်(၇) ဦးဖြင့် ဖွဲ့စည်းထားသော အုပ်ချုပ်ရေးအဖွဲ့၊ အဖွဲ့ဝင်(၇)ဦးဖြင့် ဖွဲ့စည်းထားသော ကျန်းမာရေးအဖွဲ့ တို့ရှိပြီး ရပ်ရွာ၏ ဘာသာရေး၊ သာရေး၊ နာရေး၊ ပညာရေး၊ လူမှုရေးကိစ္စအဝဝအား ဆောင်ရွက်ကြ ကြောင်း လေ့လာတွေ့ရှိရပါသည်။

(က-၂) ကျေးရွာဖွံ့ဖြိုးရေးဆောင်ရွက်နေသော ပြင်ပအဖွဲ့အစည်းများ

ဇယား (၁၂) ကျေးရွာဖွံ့ဖြိုးရေးဆောင်ရွက်နေသော ပြင်ပအဖွဲ့အစည်းများ

စဉ်	အမည်	အဖွဲ့အစည်းအမျိုးအစား (မှန်ရာတစ်ခုကိုသာရွေးရန်)	အဖွဲ့အစည်း၏လုပ်ငန်းတာဝန်များနှင့် အစီအစဉ် (အနည်းဆုံးတစ်ခုနှင့် အထက် ရွေးနိုင်သည်)
၁		၁ <input type="checkbox"/> ၂ <input type="checkbox"/> ၃ <input type="checkbox"/> ၄ <input type="checkbox"/> ၅ <input type="checkbox"/> ၆ <input type="checkbox"/> ၇	ပညာရေး <input type="checkbox"/> ငွေကြေး <input type="checkbox"/> ကျန်းမာရေး <input type="checkbox"/> ဘာသာရေး <input type="checkbox"/> စိုက်ပျိုးမွေးမြူရေး <input type="checkbox"/> သာရေး/နာရေး၊ လူမှုဖွံ့ဖြိုးရေး <input type="checkbox"/>
၂		၁ <input type="checkbox"/> ၂ <input type="checkbox"/> ၃ <input type="checkbox"/> ၄ <input type="checkbox"/> ၅ <input type="checkbox"/> ၆ <input type="checkbox"/> ၇	ပညာရေး <input type="checkbox"/> ငွေကြေး <input type="checkbox"/> ကျန်းမာရေး <input type="checkbox"/> ဘာသာရေး <input type="checkbox"/> စိုက်ပျိုးမွေးမြူရေး <input type="checkbox"/> သာရေး/နာရေး၊ လူမှုဖွံ့ဖြိုးရေး <input type="checkbox"/>

ရင်းမြစ်...ဦးတည်အုပ်စုဆွေးနွေးခြင်း- ရပ်မိရပ်ဖအုပ်စု။

မှတ်ချက်။ (၁) ဘာသာရေးနှင့်ပတ်သက်သောအဖွဲ့အစည်း (ပြည်တွင်း/ ပြည်ပ) (ဥပမာ-

ဓမ္မစကူးလ် ဖောင်ဒေးရှင်း၊ Christian Aid Missions စသည်)

(၂) အစိုးရမဟုတ်သောအဖွဲ့အစည်း (ပြည်တွင်း/ ပြည်ပ) (ဥပမာ- Care International, Save the Children, Gret, Pact Myanmar စသည်)

(၃) အရပ်ဘက်လူမှုအဖွဲ့အစည်း

(၄) နိုင်ငံအများ၏ရန်ပုံငွေဖြင့်ဆောင်ရွက်သောဖွံ့ဖြိုးရေးအဖွဲ့အစည်းများ (ဥပမာ - ကုလသမဂ္ဂ အဖွဲ့၊ ကမ္ဘာ့ဘဏ်၊ အာရှဖွံ့ဖြိုးရေးဘဏ်)

(၅) နိုင်ငံတစ်ခု၏ရန်ပုံငွေဖြင့်ဖွဲ့စည်းထားသောဖွံ့ဖြိုးရေးအဖွဲ့အစည်းများ (ဥပမာ - GIZ, Aid, US စသည်)

(၆) ပရဟိတအဖွဲ့ (ပြည်တွင်း/ ပြည်ပ)

(၇) ပုဂ္ဂလိကအဖွဲ့အစည်းများ

နိုင်ငံတော်မှ ဒေသအကျိုး၊ ပြည်သူ့အကျိုးကို ထိရောက်စွာထမ်းဆောင်နိုင်စေရန် အလို့ငှာ ဥပဒေ၊ နည်းဥပဒေ၊ လမ်းညွှန်ချက်များဖြင့် ပြဌာန်းကာ ဖွဲ့စည်းပေးထားနေသော အဖွဲ့အစည်း၊ အသင်းအဖွဲ့များ(ဥပမာ-သမဝါယမဦးစီးဌာန၏သမဝါယမအသင်း၊ ကျေးလက်ဒေသဖွံ့ဖြိုးတိုးတက်ရေးဦးစီးဌာန၏ မြစိမ်းရောင်စသည်) တို့ကို ဤဇယားတွင် ထည့်သွင်းဖော်ပြခြင်းမပြုပါရန်။

လေ့လာတွေ့ရှိချက်။ ။ ရေကျော်အောက်ကျေးရွာတွင် ကျေးရွာပြင်ပတွင် ဆောင်ရွက်နေသော ပြင်ပအဖွဲ့အစည်းများမရှိကြောင်း လေ့လာတွေ့ရှိရပါသည်။

(ခ) စီးပွားရေးနှင့်အသက်မွေးမှု အခြေအနေ

(ခ-၁) သီးနှံထုတ်လုပ်ရေး

(၁) စိုက်ပျိုးမြေပိုင်ဆိုင်မှု

ဇယား (၁၃) ကျေးရွာ၏စိုက်ပျိုးမြေပိုင်ဆိုင်မှု၊ မြေယာပိုင်ဆိုင်သည့်အိမ်ထောင်စု

စဉ်	မြေပိုင်ဆိုင်မှုအရွယ်အစား	အိမ်ထောင်စု အရေအတွက်	အမျိုးသမီး ဦးဆောင်သည့် အိမ်ထောင်စု အရေအတွက်	ဖွံ့ဖြိုးရေးအမြင် သတ်မှတ်ချက်
၁	မြေယာမဲ့	၂၆၄	၁၆	မြေမဲ့ယာမဲ့
၂	၂.၅ဧကအောက်	၅		ဆင်းရဲသားတောင်သူ
၃	၂.၅ဧကမှ၅ဧကကြား	၁၉		တောင်သူငယ်
၄	၅ဧကမှ၁၂.၅ဧကကြား	၁၆	၃	တောင်သူလတ်
၅	၁၂.၅ဧကအထက်	၃၂	၁	တောင်သူကြီး
ကျေးရွာရှိအိမ်ထောင်စု စုစုပေါင်း		၃၃၆	၂၀	<input type="checkbox"/>

ရင်းမြစ် ... (၁) အိမ်ထောင်စုစာရင်းကောက်ယူမှု၊ (၂) ကျေးရွာအုပ်စု အုပ်ချုပ်ရေးမှူးရုံး။

လေ့လာတွေ့ရှိချက်။ ။ ရေကျော်အောက်ကျေးရွာတွင်အိမ်ထောင်စု(၃၃၆)စုအနက်မြေယာမဲ့(၇၈)%၊ စိုက်ပျိုးမြေယာက(၂.၅)ဧကအောက်ပိုင်ဆိုင်သူအိမ်ထောင်စု(၁%)၊ စိုက်ပျိုးမြေယာက (၂.၅)ဧက နှင့်(၅)ဧကကြားပိုင်ဆိုင်သူအိမ်ထောင်စု(၆%)၊ စိုက်ပျိုးမြေယာက(၅)ဧကနှင့် (၁၂.၅)ဧကကြာ ပိုင်ဆိုင်သူ တောင်သူလတ်အိမ်ထောင်စု (၅%)၊ စိုက်ပျိုးမြေယာက (၁၂.၅)ဧက အထက် ပိုင်ဆိုင်သူ တောင်သူကြီးအိမ်ထောင်စု (၁၀%)ရှိကြောင်း လေ့လာတွေ့ရှိရပါသည်။

(၂.၂.၁.၂)အစိုးရနှင့်ပုဂ္ဂလိကရေအရင်းအမြစ်များမှ ရေသွင်းနိုင်သည့်ဧရိယာ

ဇယား (၁၄) ကျေးရွာ၏ရေအရင်းအမြစ်နှင့်ရေသွင်းဧရိယာ

စဉ်	ရင်းမြစ်	ရေ သောက် (ဧက)	ရေရရှိနိုင်မှု		
			တစ်နှစ်ပတ်လုံး/ ရာသီအလိုက် (မှန်ရာတစ်ခုကိုသာ ရွေးရန်)	လုံလောက်မှု (ရှိ/မရှိ) (မှန်ရာတစ်ခု ကိုသာရွေးရန်)	လွန်ခဲ့သော (၁၀) နှစ်က အခြေအနေ (မှန်ရာတစ်ခု ကိုသာရွေးရန်)
၁	ဆည်	-	တစ်နှစ်ပတ်လုံး <input checked="" type="checkbox"/> ရာသီအလိုက် <input type="checkbox"/> မဖြေဆိုပါ <input type="checkbox"/>	ရှိ <input checked="" type="checkbox"/> မရှိ <input type="checkbox"/> မဖြေဆိုပါ <input type="checkbox"/>	လျော့ <input type="checkbox"/> တိုး <input type="checkbox"/> အပြောင်းအလဲမရှိ <input checked="" type="checkbox"/>
၂	ရေလွှဲဆည်	-	တစ်နှစ်ပတ်လုံး <input type="checkbox"/> ရာသီအလိုက် <input type="checkbox"/> မဖြေဆိုပါ <input type="checkbox"/>	ရှိ <input type="checkbox"/> မရှိ <input type="checkbox"/> မဖြေဆိုပါ <input type="checkbox"/>	လျော့ <input type="checkbox"/> တိုး <input type="checkbox"/> အပြောင်းအလဲမရှိ <input type="checkbox"/>
၃	မြစ်ရေတင် စီမံကိန်း	-	တစ်နှစ်ပတ်လုံး <input type="checkbox"/> ရာသီအလိုက် <input type="checkbox"/> မဖြေဆိုပါ <input type="checkbox"/>	ရှိ <input type="checkbox"/> မရှိ <input type="checkbox"/> မဖြေဆိုပါ <input type="checkbox"/>	လျော့ <input type="checkbox"/> တိုး <input type="checkbox"/> အပြောင်းအလဲမရှိ <input type="checkbox"/>
၄	ရေသွင်းမြောင်း	-	တစ်နှစ်ပတ်လုံး <input type="checkbox"/> ရာသီအလိုက် <input type="checkbox"/> မဖြေဆိုပါ <input type="checkbox"/>	ရှိ <input type="checkbox"/> မရှိ <input type="checkbox"/> မဖြေဆိုပါ <input type="checkbox"/>	လျော့ <input type="checkbox"/> တိုး <input type="checkbox"/> အပြောင်းအလဲမရှိ <input type="checkbox"/>
၅	အဝီစိတွင်း	-	တစ်နှစ်ပတ်လုံး <input type="checkbox"/> ရာသီအလိုက် <input type="checkbox"/> မဖြေဆိုပါ <input type="checkbox"/>	ရှိ <input type="checkbox"/> မရှိ <input type="checkbox"/> မဖြေဆိုပါ <input type="checkbox"/>	လျော့ <input type="checkbox"/> တိုး <input type="checkbox"/> အပြောင်းအလဲမရှိ <input type="checkbox"/>
၆	လက်ငင်ရေတွင်း	-	တစ်နှစ်ပတ်လုံး <input type="checkbox"/> ရာသီအလိုက် <input type="checkbox"/> မဖြေဆိုပါ <input type="checkbox"/>	ရှိ <input type="checkbox"/> မရှိ <input type="checkbox"/> မဖြေဆိုပါ <input type="checkbox"/>	လျော့ <input type="checkbox"/> တိုး <input type="checkbox"/> အပြောင်းအလဲမရှိ <input type="checkbox"/>
၇	စိမ့်စမ်းရေ	-	တစ်နှစ်ပတ်လုံး <input checked="" type="checkbox"/> ရာသီအလိုက် <input type="checkbox"/> မဖြေဆိုပါ <input type="checkbox"/>	ရှိ <input checked="" type="checkbox"/> မရှိ <input type="checkbox"/> မဖြေဆိုပါ <input type="checkbox"/>	လျော့ <input type="checkbox"/> တိုး <input type="checkbox"/> အပြောင်းအလဲမရှိ <input checked="" type="checkbox"/>
၈	ချောင်းရေ	-	တစ်နှစ်ပတ်လုံး <input type="checkbox"/> ရာသီအလိုက် <input checked="" type="checkbox"/> မဖြေဆိုပါ <input type="checkbox"/>	ရှိ <input type="checkbox"/> မရှိ <input checked="" type="checkbox"/> မဖြေဆိုပါ <input type="checkbox"/>	လျော့ <input checked="" type="checkbox"/> တိုး <input type="checkbox"/> အပြောင်းအလဲမရှိ <input type="checkbox"/>

ရင်းမြစ်...(၁)ဦးတည်အုပ်စုဆွေးနွေးခြင်း-လယ်သမားအုပ်စု(၂)ဆည်မြောင်းဦးစီးဌာန၊ စိုက်ပျိုးရေးဦးစီးဌာန။

လေ့လာတွေ့ရှိချက်။ ။ ရေကျော်အောက်ကျေးရွာသည် အဓိကစိုက်ပျိုးရေးဖြစ်သော လယ်စိုက်ခင်းများအတွက် စိုက်ပျိုးရေးအလုံအလောက်ရရှိကြောင်း လေ့လာတွေ့ရှိရပါသည်။

(၃) အဓိကသီးနှံများနှင့်အထွက်နှုန်း

ဇယား(၁၅) အဓိကသီးနှံများနှင့်အထွက်နှုန်း

သီးနှံ	စုစုပေါင်းစိုက်ဧက	တစ်ဧကအထွက်နှုန်း				သီးနှံစိုက်ပျိုးသည့်ကာလ		သွင်းအားစုလိုအပ်ချက် (မှန်ရာတစ်ခုကိုသာရွေးရန်)	အမြတ်ရရှိနိုင်မှု (မှန်ရာတစ်ခုကိုသာရွေးရန်)	ထိခိုက်လွယ်မှု (မှန်ရာတစ်ခုကိုသာရွေးရန်)
		ယူနစ်	အနည်းဆုံး	အများဆုံး	ပျမ်းမျှ	မှ	ထိ			
စပါး	၁၉၈၂	တင်း	၄၀	၁၀၀	၇၀	မေ	ဩဂုတ်	မြင့် <input type="checkbox"/> လတ် <input type="checkbox"/> အနိမ့် <input type="checkbox"/>	မြင့် <input type="checkbox"/> လတ် <input type="checkbox"/> အနိမ့် <input type="checkbox"/>	မြင့် <input type="checkbox"/> လတ် <input type="checkbox"/> အနိမ့် <input type="checkbox"/>

ရင်းမြစ်... ဦးတည်အုပ်စု ဆွေးနွေးခြင်း- လယ်သမားအုပ်စု။

လေ့လာတွေ့ရှိချက်။ ။ ရေကျော်အောက်ကျေးရွာတွင် စပါးစိုက်ဧက(၁၉၈၂)ဧကရှိပြီး စပါး ပျမ်းမျှ (၇၀)တင်း ထွက်ရှိကြောင်း၊ စပါးကိုသာ အဓိကစိုက်ပျိုးကြပြီး ကျန်ရှိသောသီးနှံများအား အနည်းအကျဉ်းသာ စိုက်ပျိုးကြကြောင်း လေ့လာတွေ့ရှိရပါသည်။

(၄) လယ်ယာသုံးစက်ကိရိယာများ

ဇယား (၁၆) ကျေးရွာ၏ စိုက်ပျိုးရေးသုံး ကိရိယာများ ပိုင်ဆိုင်မှု

စက်အမျိုးအစား	တစ်ဦးချင်းပိုင်	ရွာပိုင်	အဖွဲ့ပိုင်	ငှားရမ်းလုပ်ကိုင်နေသော တောင်သူအရေအတွက်
ထွန်စက်	-	-	-	၈
လက်တွန်းထွန်စက်	၁၈	-	-	၁၀
အစေ့ချက်ကိရိယာ	၁	-	-	-
ရိတ်သိမ်းခြွေလှေ့စက်	-	-	-	၄
ရိတ်သိမ်းစက်	-	-	-	-
ခြွေလှေ့စက်	၁၁	-	-	၁၈
ရေစုပ်စက်	၁၂	-	-	-
ခြေနင်းရေတင်စက်	-	-	-	-
မြက်ရိတ်စက်	၂၁	-	-	၂၅

ရင်းမြစ်... (၁) အိမ်ထောင်စုစာရင်း ကောက်ယူမှု၊ (၂) ဦးတည်အုပ်စုဆွေးနွေးခြင်း- လယ်သမားအုပ်စု။

လေ့လာတွေ့ရှိချက်။ ။ ရေကျော်အောက်ကျေးရွာ၏ လယ်စိုက်ပျိုးရေးသုံး စက်ကိရိယာများ ပိုင်ဆိုင်မှုမှာ လက်တွန်းထွန်စက်(၁၈)စီး၊ အစေ့ချက်ကိရိယာ(၁)ခု၊ ခြွေလှေစက်(၁၁)စီး၊ ရေစုပ်စက်(၁၂)ခုနှင့် မြက်ရိတ်စက်(၂၁)ခုရှိကြောင်း၊ ကိုယ်ပိုင်မရှိသူများမှ ငှားရမ်းထွန်ယက်ခမှာ (၁)ဧကလျှင် (၄၅၀၀၀) ကျပ်ကျသင့်ကြောင်း၊ ကျေးရွာမှစုပေါင်း၍ အသုံးပြုရန်အတွက် ရွာပိုင်၊ အဖွဲ့ပိုင် စက်ကိရိယာများ မရှိကြောင်း လေ့လာတွေ့ရှိရပါသည်။

(၅) သီးနှံအထွက်နှုန်းတိုးစေရန်အတွက် အခွင့်အလမ်းများ

ဇယား (၁၇) သီးနှံအထွက်နှုန်း တိုးစေရန်အတွက် အခွင့်အလမ်းများ

အခွင့်အလမ်း	ဖော်ပြချက်/ရှင်းလင်းချက် (မှန်ရာတစ်ခုကိုသာရွေးရန်။ ဇယား ၁၇ နှင့် ၁၈ ကို ချိတ်ဆက်စစ်ဆေးပြီးမှ ဖြေဆိုရန်။ ဖြေဆိုရန်မလိုအပ်ဟု ယူဆသောအချက်များရှိပါက “မဖြေဆိုပါ” ဟူသော အကွက်ကိုရွေးရန်
သဘာဝရေမြေရာသီဥတုအနေအထား	အလွန်ကောင်း <input type="checkbox"/> ကောင်း <input type="checkbox"/> သင့်တင့်မျှတ <input checked="" type="checkbox"/> မဖြေဆိုပါ <input type="checkbox"/>
လယ်ယာမြေအသုံးချနိုင်မှု	အလွန်ကောင်း <input type="checkbox"/> ကောင်း <input checked="" type="checkbox"/> သင့်တင့်မျှတ <input type="checkbox"/> မဖြေဆိုပါ <input type="checkbox"/>
စိုက်ပျိုးရေးအရင်းအမြစ်	ပေါများ <input type="checkbox"/> အသင့်အတင့်ရှိ <input checked="" type="checkbox"/> မဖြေဆိုပါ <input type="checkbox"/>
ချေးငွေနှင့်ငွေကြေးဝန်ဆောင်မှု	အလွယ်တကူရသည် <input type="checkbox"/> ရသည် <input checked="" type="checkbox"/> မဖြေဆိုပါ <input type="checkbox"/>
သီးနှံမျိုးစေ့ရရှိနိုင်မှု	မျိုးကောင်းမျိုးသန့်များကို လွယ်ကူစွာဝယ်ယူနိုင်သည် <input type="checkbox"/> သီးနှံမျိုးစေ့များ ဝယ်ယူရရှိနိုင်သည် <input checked="" type="checkbox"/> မဖြေဆိုပါ <input type="checkbox"/>
သာဘာဝမြေဆွေး/အော်ဂဲနစ်မြေဩဇာ နှင့်အခြားအော်ဂဲနစ်သွင်းအားအုပ်စုများ	လွယ်ကူစွာဝယ်ယူ/ရနိုင်သည် <input type="checkbox"/> ဝယ်ယူရရှိနိုင်သည် <input checked="" type="checkbox"/> မဖြေဆိုပါ <input type="checkbox"/>
ခါတုပိုးသတ်ဆေး၊ ဓါတ်မြေဩဇာနှင့် အခြားခါတုဗေဒသွင်းအားစုများ	လွယ်ကူစွာဝယ်ယူ/ရနိုင်သည် <input checked="" type="checkbox"/> ဝယ်ယူရရှိနိုင်သည် <input type="checkbox"/> မဖြေဆိုပါ <input type="checkbox"/>
လုပ်သားရရှိနိုင်မှု	အလွယ်တကူရနိုင်သည် <input type="checkbox"/> ရနိုင်သည် <input checked="" type="checkbox"/> မဖြေဆိုပါ <input type="checkbox"/>
နည်းပညာ၊ အုပ်ချုပ်ရေးပိုင်းဆိုင်ရာ ဝန်ဆောင်မှုများ	အလွယ်တကူရနိုင်သည် <input type="checkbox"/> ရနိုင်သည် <input type="checkbox"/> မဖြေဆိုပါ <input checked="" type="checkbox"/>
သီးနှံဈေးကွက်နှင့်ကုန်သွယ်မှု	သီးနှံများကိုလွယ်ကူစွာနှင့်ဈေးနှုန်းမှန်ကန်စွာဖြင့်ရောင်းချ နိုင်သည် <input type="checkbox"/> သီးနှံများကိုရောင်းချနိုင်သည် <input checked="" type="checkbox"/> မဖြေဆိုပါ <input type="checkbox"/>
ရာသီဥတုအခြေအနေပြောင်းလဲမှု (အပူချိန်၊ မိုးရေချိန်)	ထိခိုက်သည် <input type="checkbox"/> မထိခိုက်ပါ <input checked="" type="checkbox"/> မဖြေဆိုပါ <input type="checkbox"/>

ရင်းမြစ်... (၁) ဦးတည်အုပ်စုဆွေးနွေးခြင်း- လယ်သမားအုပ်စု၊ (၂) သက်ဆိုင်ရာမြို့နယ်အစိုးရဦးစီးဌာနများ။

လေ့လာတွေ့ရှိချက်။ ။ ရေကျော်အောက်ကျေးရွာ၏ သီးနှံအထွက်နှုန်းတိုးစေရန်အတွက် အခွင့်အလမ်းကောင်းများမှာ လယ်အဓိကစိုက်ပျိုးရေးဒေသဖြစ်သဖြင့် လယ်မြေကို ကောင်းစွာအသုံးပြုကြခြင်း၊ စိုက်ပျိုးရေးအတွက်လိုအပ်သော ဓါတုပိုးသတ်ဆေး၊ ဓါတ်မြေဩဇာနှင့် အခြားဓါတုပေဒသွင်းအားစုများဝယ်ယူရရှိနိုင်ခြင်း၊ အလုပ်သမားရရှိနိုင်ခြင်း၊ စိုက်ပျိုးရေးအတွက် လိုအပ်သော သွင်းအားစုရေကို လမ်းဘေးဝဲယာရေမြောင်းများမှ တိုက်ရိုက်ရရှိနိုင်ခြင်း၊ လယ်မြေဆီလွှာ အသင့်အတင့်ကောင်းမွန်ခြင်းတို့ဖြစ်ကြပါသည်။

(၆) သီးနှံထုတ်လုပ်မှုအတွက် ပြဿနာနှင့်အခက်အခဲများ

ဇယား (၁၈) သီးနှံထုတ်လုပ်မှုအတွက် ပြဿနာနှင့်အခက်အခဲများ

ပြဿနာနှင့်အခက်အခဲများ	ဖော်ပြချက်/ရှင်းလင်းချက် (အနည်းဆုံးတစ်ခုနှင့်အထက်ရွေးနိုင်သည်။ ဇယား ၁၇ နှင့် ၁၈ ကို ချိတ်ဆက်စစ်ဆေးပြီးမှ ဖြေဆိုရန်။ ဖြေဆိုရန်မလိုအပ်ဟု ယူဆသောအချက်များရှိပါက “မဖြေဆိုပါ” ဟူသော အကွက်ကိုရွေးရန်)
သဘာဝရေမြေရာသီဥတုအနေအထား	မြေဆီဩဇာမကောင်း <input type="checkbox"/> ရာသီဥတုမမှန် <input checked="" type="checkbox"/> မဖြေဆိုပါ <input type="checkbox"/>
လယ်ယာမြေအသုံးချနိုင်မှု	လယ်ယာမြေတိုးချဲ့နိုင်မှုမရှိပါ <input type="checkbox"/> လယ်ယာမြေဆုံးရှုံးမှုများသည် <input type="checkbox"/> လယ်ယာမြေဆုံးရှုံးမှုအသင့်အတင့်ရှိသည် <input checked="" type="checkbox"/> ပလပ်မြေများရှိသည် <input type="checkbox"/> ပလပ်မြေအသင့်အတင့်ရှိသည် <input type="checkbox"/> မဖြေဆိုပါ <input type="checkbox"/>
စိုက်ပျိုးရေးအရင်းအမြစ်	အလွယ်တကူမရနိုင် <input type="checkbox"/> လုံးဝမရ <input type="checkbox"/> မဖြေဆိုပါ <input checked="" type="checkbox"/>
ချေးငွေနှင့်ငွေကြေးဝန်ဆောင်မှု	အလွယ်တကူမရနိုင် <input checked="" type="checkbox"/> လုံးဝမရ <input type="checkbox"/> မဖြေဆိုပါ <input type="checkbox"/>
သီးနှံမျိုးစေ့ရရှိနိုင်မှု	အလွယ်တကူမရနိုင် <input type="checkbox"/> လုံးဝမရ <input type="checkbox"/> မဖြေဆိုပါ <input checked="" type="checkbox"/>
သဘာဝမြေဆွေး/အော်ဂဲနစ်မြေဩဇာနှင့်အခြားအော်ဂဲနစ်သွင်းအားစုများ	အလွယ်တကူမရနိုင် <input type="checkbox"/> လုံးဝမရ <input type="checkbox"/> မဖြေဆိုပါ <input checked="" type="checkbox"/>
ဓါတုပိုးသတ်ဆေး၊ ဓါတ်မြေဩဇာနှင့်အခြားဓါတုပေဒသွင်းအားစုများ	အလွယ်တကူမရနိုင် <input type="checkbox"/> လုံးဝမရ <input type="checkbox"/> မဖြေဆိုပါ <input checked="" type="checkbox"/>
လုပ်သားရရှိနိုင်မှု	အလွယ်တကူမရနိုင် <input type="checkbox"/> လုံးဝမရ <input type="checkbox"/> မဖြေဆိုပါ <input checked="" type="checkbox"/>
နည်းပညာဝန်ဆောင်မှုများ	အလွယ်တကူမရနိုင် <input type="checkbox"/> လုံးဝမရ <input type="checkbox"/> မဖြေဆိုပါ <input checked="" type="checkbox"/>
သီးနှံဈေးကွက်နှင့်ကုန်သွယ်မှု	သီးနှံများကိုလယ်ကူစွာနှင့်ဈေးနှုန်းမှန်ကန်စွာဖြင့်မရောင်းချနိုင်ပါ <input type="checkbox"/> သီးနှံများကိုရောင်းချရန်ဈေးကွက်မရှိပါ <input type="checkbox"/> မဖြေဆိုပါ <input checked="" type="checkbox"/>
ဖျက်ပိုးနှင့်ရောဂါကျရောက်မှု	ဆိုးရွားစွာကျ <input type="checkbox"/> အသင့်အတင့်ကျ <input checked="" type="checkbox"/> အနည်းငယ် <input type="checkbox"/> မဖြေဆိုပါ <input type="checkbox"/>

ရာသီဥတုဒဏ်ခံနိုင်သည့် သီးနှံများနှင့် ပတ်သက်သောသတင်းအချက်အလက်လက်လှမ်းမီမှု	အလွယ်တကူမရနိုင် <input type="checkbox"/> လုံးဝမရ <input type="checkbox"/> မဖြေဆိုပါ <input checked="" type="checkbox"/>
ရာသီအလိုက် ရာသီဥတုခန့်မှန်းချက်များနှင့် သီးနှံစီမံခန့်ခွဲမှုဆိုင်ရာ အကြံဉာဏ်များ လက်လှမ်းမီမှု	အလွယ်တကူမရနိုင် <input type="checkbox"/> လုံးဝမရ <input type="checkbox"/> မဖြေဆိုပါ <input checked="" type="checkbox"/>

ရင်းမြစ်...(၁)ဦးတည်အုပ်စုဆွေးနွေးခြင်း - လယ်သမားအုပ်စု၊ (၂)သက်ဆိုင်ရာမြို့နယ်အစိုးရဦးစီးဌာနများ။

လေ့လာတွေ့ရှိချက်။ ။ ရေကျော်အောက်ကျေးရွာ၏ သီးနှံထုတ်လုပ်မှုအတွက် ပြဿနာအခက်အခဲများမှာ စိုက်ပျိုးရေးသုံးအရင်းအနှီးကို မြန်မာ့လယ်ယာဖွံ့ဖြိုးရေးဘဏ်မှ ချေးယူရရှိခြင်း၊ စပါးထွက်ရှိချိန်တွင် ဈေးနှုန်းကျဆင်းနေသည့်အခါ အများစုသည် မိမိတို့သီးနှံ ထုတ်ရောင်းရသဖြင့် အကျိုးအမြတ်များစွာဆုံးရှုံးရခြင်း၊ ယခုနှစ်တွင် စိုက်ခင်းများတွင် ဖျက်ပိုးများအနည်းငယ်ကျခြင်းတို့ ဖြစ်ပွားလျက်ရှိကြောင်း လေ့လာတွေ့ရှိရပါသည်။

(ခ-၂) မွေးမြူရေးလုပ်ငန်း

(၁) မွေးမြူရေးနှင့်ငါးလုပ်ငန်းဆောင်ရွက်မှုအခြေအနေ

ဇယား(၁၉) မွေးမြူရေးနှင့်ငါးလုပ်ငန်းဆောင်ရွက်မှုအခြေအနေ

မွေးမြူရေးနှင့်ငါးလုပ်ငန်း	မွေးမြူရေးနှင့်ငါးလုပ်ငန်းလုပ်ကိုင်နေသောအိမ်ထောင်စု	ကောင်ရေ
မွေးမြူရေး		
နွား	၁၂	၆၀
နို့စားနွား	-	-
ကျွဲ	၁၁	၈၅
မြင်း	-	-
မြည်း	-	-
လား	-	-
ဆိတ်	-	-
သိုး	-	-
ဝက်	၇၀	၉၅
ကြက်	-	-

ဘဲ	-	-
နွားနောက်	-	-
ငါးလုပ်ငန်း	-	-
ငါးကန်	-	-
ပုဇွန်ကန်	-	-
ဂဏန်းမွေးမြူရေးလုပ်ငန်း	-	-
ရေချိုငါးဖမ်းလုပ်ငန်း	-	-
ကမ်းလွန်ငါးဖမ်းလုပ်ငန်း	-	-

ရင်းမြစ်...(၁)အိမ်ထောင်စုစာရင်းကောက်ယူမှု၊ (၂) ဦးတည်အုပ်စုဆွေးနွေးခြင်း- လယ်သမားအုပ်စု။
လေ့လာတွေ့ရှိချက်။ ။ ရေကျော်အောက်ကျေးရွာတွင် မွေးမြူရေးလုပ်ငန်းဆောင်ရွက်မှုမှာ နွားမွေး
 မြူသော အိမ်ထောင်စု(၁၂)စု အကောင်ရေ(၆၀)ကောင်၊ ကျွဲမွေးမြူသော အိမ်ထောင်စု(၁၁)စု
 အကောင်ရေ(၈၅)ကောင်၊ ဝက်မွေးမြူသောအိမ်ထောင်စု(၇၀)စု အကောင်ရေ(၉၅)ကောင်ရှိကြောင်း၊
 မြင်း၊ မြည်း၊ လား၊ သိုးမွေးမြူသော အိမ်ထောင်စုမရှိကြောင်းနှင့် ကျွဲ၊ နွားများအား လယ်ယာ
 စိုက်ပျိုးရေးလုပ်ငန်းများတွင် အသုံးပြုရန်အတွက်သာ မွေးမြူကြပြီး စီးပွားဖြစ်မွေးမြူခြင်းမဟုတ်
 ကြောင်း လေ့လာတွေ့ရှိရပါသည်။

(၂) မွေးမြူရေးကဏ္ဍတိုးတက်စေရန်အတွက်အခွင့်အလမ်းများ

ဇယား (၂၀) မွေးမြူရေးကဏ္ဍထုတ်လုပ်မှု တိုးတက်စေရန်အတွက် အခွင့်အလမ်းများ

အခွင့်အလမ်း	ဖော်ပြချက်/ ရှင်းလင်းချက် (မှန်ရာတစ်ခုကိုသာရွေးရန်။ ဇယား ၂၀ နှင့် ၂၁ ကိုချိတ်ဆက်စစ်ဆေးပြီးမှဖြေဆိုရန်။ ဖြေဆိုရန်အလိုအပ်ဟုယူဆသော အချက်များရှိပါက “မဖြေဆိုပါ”ဟူသော အကွက်ကိုရွေးရန်။)
မွေးမြူရေး	
စားကျက်မြေ	ပေါများ <input type="checkbox"/> အသင့်အတင့် <input checked="" type="checkbox"/> မဖြေဆိုပါ <input type="checkbox"/>
ရေရရှိမှု	အလုံအလောက်ရနိုင် <input type="checkbox"/> အသင့်အတင့်ရနိုင် <input checked="" type="checkbox"/> မဖြေဆိုပါ <input type="checkbox"/>
မျိုးတိရိစ္ဆာန်လက်လှမ်းမီမှု	မျိုးကောင်းတိရိစ္ဆာန်များလွယ်ကူစွာဝယ်ယူရနိုင် <input type="checkbox"/> မျိုးကောင်း တိရိစ္ဆာန်များအသင့်အတင့်ဝယ်ယူရနိုင် <input checked="" type="checkbox"/> မဖြေဆိုပါ <input type="checkbox"/>
ချေးငွေ	ချေးငွေလွယ်ကူစွာရနိုင် <input type="checkbox"/> ချေးငွေအသင့်အတင့်ရနိုင် <input checked="" type="checkbox"/> မဖြေဆိုပါ <input type="checkbox"/>
သွင်းအားစု(မွေးမြူရေးအစာဆေး စသည်) ဈေးကွက်	သွင်းအားစုများလွယ်ကူစွာဝယ်ယူနိုင်သည် <input type="checkbox"/> သွင်းအားစုများဝယ်ယူနိုင်သည် <input checked="" type="checkbox"/> မဖြေဆိုပါ <input type="checkbox"/>
ဝန်ဆောင်မှုနှင့် နည်းပညာပံ့ပိုးမှု	နည်းပညာဝန်ဆောင်မှုများ အလွယ်တကူရ နိုင်သည် <input type="checkbox"/> နည်းပညာဝန်ဆောင်မှုများရနိုင်သည် <input type="checkbox"/> မဖြေဆိုပါ <input checked="" type="checkbox"/>

ထုတ်ကုန်ရောင်းဝယ်မှု	ထုတ်ကုန်များကို လွယ်ကူစွာနှင့်ဈေးနှုန်းမှန်ကန်စွာဖြင့် ရောင်းချနိုင်သည် <input type="checkbox"/> ထုတ်ကုန်များကိုရောင်းချနိုင်သည် <input type="checkbox"/> မဖြေဆိုပါ <input checked="" type="checkbox"/>
အိမ်ခြံဝန်းအတွင်းမြေနေရာလုံလောက်မှု	အလုံအလောက်ရှိသည် <input type="checkbox"/> အသင့်အတင့်ရှိသည် <input type="checkbox"/> မဖြေဆိုပါ <input checked="" type="checkbox"/>
ငါးလုပ်ငန်း	
ငါး/ပုစွန်မွေးမြူရန်ရေမြေအနေအထား	အလွန်ကောင်း <input type="checkbox"/> ကောင်း <input type="checkbox"/> သင့်တင့်မျှတ <input type="checkbox"/> မဖြေဆိုပါ <input checked="" type="checkbox"/>
ငါး/ပုစွန်သားပေါက် လက်လှမ်းမီမှု	လိုသလောက်လွယ်ကူစွာဝယ်ယူရရှိနိုင်သည် <input type="checkbox"/> ဝယ်ယူရနိုင်သည် <input type="checkbox"/> မဖြေဆိုပါ <input checked="" type="checkbox"/>
ချေးငွေ	လိုသလောက်လွယ်ကူစွာချေးငွေရရှိနိုင်သည် <input type="checkbox"/> ချေးငွေရနိုင်သည် <input type="checkbox"/> မဖြေဆိုပါ <input checked="" type="checkbox"/>
သွင်းအားစုလက်လှမ်းမီမှု	သွင်းအားစုများလွယ်ကူစွာဝယ်ယူနိုင်သည် <input type="checkbox"/> သွင်းအားစုများဝယ်ယူနိုင်သည် <input checked="" type="checkbox"/> မဖြေဆိုပါ <input type="checkbox"/>
နည်းပညာအကူအညီနှင့် နည်းလမ်းများ	နည်းပညာနှင့်အုပ်ချုပ်ရေးဆိုင်ရာဝန်ဆောင်မှုများအလွယ်တကူ ရရှိနိုင်သည်။ <input type="checkbox"/> နည်းပညာနှင့်အုပ်ချုပ်ရေးဆိုင်ရာဝန်ဆောင်မှုများ ရရှိနိုင်သည် <input type="checkbox"/> မဖြေဆိုပါ <input checked="" type="checkbox"/>
ထုတ်ကုန်ရောင်းဝယ်မှု	ထုတ်ကုန်များကိုလွယ်ကူစွာနှင့် ဈေးနှုန်းမှန်ကန်စွာဖြင့်ရောင်းချနိုင်သည် <input type="checkbox"/> ထုတ်ကုန်များကိုရောင်းချနိုင်သည် <input type="checkbox"/> မဖြေဆိုပါ <input checked="" type="checkbox"/>
ငါးဖမ်းခွင့်ရရှိနိုင်မှု	လွယ်ကူသည် <input type="checkbox"/> အသင့်အတင့်လွယ်ကူသည် <input checked="" type="checkbox"/> မဖြေဆိုပါ <input type="checkbox"/>
ရာသီဥတုအခြေအနေပြောင်းလဲမှု (အပူချိန်၊ မိုးရေချိန်)	ထိခိုက်သည် <input type="checkbox"/> မထိခိုက်ပါ <input checked="" type="checkbox"/> မဖြေဆိုပါ <input type="checkbox"/>

ရင်းမြစ်... ဦးတည်အုပ်စုဆွေးနွေးခြင်း- လယ်သမားအုပ်စု။

လေ့လာတွေ့ရှိချက်။ ။ ရေကျော်အောက်ကျေးရွာ၏ မွေးမြူရေးလုပ်ငန်းဆောင်ရွက်မှုမှာ စီးပွားဖြစ် မွေးမြူကြခြင်းမဟုတ်ဘဲ တစ်ပိုင်တစ်နိုင် မွေးမြူကြခြင်းသာဖြစ်ပါသည်။

(၃) မွေးမြူရေးနှင့် သားငါးထုတ်လုပ်မှုတိုးတက်စေရန်အတွက် ပြဿနာနှင့်စိန်ခေါ်မှုများ

ဇယား(၂၁) မွေးမြူရေးနှင့် သားငါးထုတ်လုပ်မှုတိုးတက်စေရန်အတွက် ပြဿနာနှင့်စိန်ခေါ်မှုများ

ပြဿနာနှင့် အခက်အခဲများ	ဖော်ပြချက်/ ရှင်းလင်းချက် (အနည်းဆုံးတစ်ခုနှင့်အထက် ရွေးနိုင်သည်။ ဇယား ၂၀ နှင့် ၂၁ ကိုချိတ်ဆက်စစ်ဆေးပြီးမှဖြေဆိုရန်။ ဖြေဆိုရန်မလိုအပ်ဟု ယူဆသော အချက်များရှိပါက “မဖြေဆိုပါ”ဟူသော အကွက်များကိုရွေးရန်။)
မွေးမြူရေး	
စားကျက်မြေ	စားကျက်မြေရှားပါသည် <input checked="" type="checkbox"/> စားကျက်မြေလုံးဝမရှိပါ <input type="checkbox"/> မဖြေဆိုပါ <input type="checkbox"/>
ရေရရှိမှု	ရေရှားပါသည် <input type="checkbox"/> ရေလုံးဝမရှိပါ <input type="checkbox"/> မဖြေဆိုပါ <input checked="" type="checkbox"/>

မျိုးတိရိစ္ဆာန် လက်လှမ်းမီမှု	မျိုးကောင်းတိရိစ္ဆာန်များလွယ်ကူစွာဝယ်ယူမရနိုင်ပါ <input checked="" type="checkbox"/> မျိုးကောင်းတိရိစ္ဆာန်များ လုံးဝဝယ်ယူမရပါ <input type="checkbox"/> မဖြေဆိုပါ <input type="checkbox"/>
ချေးငွေ	ချေးငွေလွယ်ကူစွာမရနိုင်ပါ <input type="checkbox"/> ချေးငွေလုံးဝမရပါ <input type="checkbox"/> မဖြေဆိုပါ <input checked="" type="checkbox"/>
သွင်းအားစု(မွေးမြူရေးအစာဆေးစသည်)ဈေးကွက်	သွင်းအားစုများလွယ်ကူစွာဝယ်ယူမရနိုင်ပါ <input type="checkbox"/> သွင်းအားစုများလုံးဝဝယ်ယူမရပါ <input type="checkbox"/> မဖြေဆိုပါ <input checked="" type="checkbox"/>
ဝန်ဆောင်မှုနှင့် နည်းပညာပံ့ပိုးမှု	နည်းပညာအုပ်ချုပ်မှုဆိုင်ရာဝန်ဆောင်မှုများအလွယ်တကူမရနိုင်ပါ <input type="checkbox"/> နည်းပညာအုပ်ချုပ်မှုဆိုင်ရာဝန်ဆောင်မှုများမရပါ <input type="checkbox"/> မဖြေဆိုပါ <input checked="" type="checkbox"/>
ထုတ်ကုန်ရောင်းဝယ်မှု	ထုတ်ကုန်များကိုလွယ်ကူစွာနှင့်ဈေးနှုန်းမှန်ကန်စွာဖြင့်မရောင်းချနိုင်ပါ <input type="checkbox"/> ထုတ်ကုန်များကိုမရောင်းချနိုင်ပါ <input type="checkbox"/> မဖြေဆိုပါ <input checked="" type="checkbox"/>
အိမ်ခြံဝန်းအတွင်းမြေ နေရာလုံလောက်မှု	အလုံအလောက်မရှိပါ <input type="checkbox"/> လုံးဝမရှိပါ <input type="checkbox"/> မဖြေဆိုပါ <input checked="" type="checkbox"/>
ငါးလုပ်ငန်း	
ငါး/ပုစွန်မွေးမြူရန် ရေမြေအနေအထား	ရေမြေအနေအထားမကောင်းပါ <input type="checkbox"/> မဖြေဆိုပါ <input checked="" type="checkbox"/>
ငါး/ပုစွန်သားပေါက် လက်လှမ်းမီမှု	လိုသလောက်လွယ်ကူစွာဝယ်ယူမရပါ <input type="checkbox"/> လုံးဝဝယ်ယူမရပါ <input type="checkbox"/> မဖြေဆိုပါ <input checked="" type="checkbox"/>
ချေးငွေ	လိုသလောက်လွယ်ကူစွာချေးငွေမရပါ <input type="checkbox"/> လုံးဝချေးငွေမရပါ <input type="checkbox"/> မဖြေဆိုပါ <input checked="" type="checkbox"/>
သွင်းအားစု လက်လှမ်းမီမှု	သွင်းအားစုများလွယ်ကူစွာဝယ်ယူမရပါ <input type="checkbox"/> သွင်းအားစုများဝယ်ယူမရပါ <input type="checkbox"/> မဖြေဆိုပါ <input checked="" type="checkbox"/>
နည်းပညာအကူအညီ နှင့်နည်းလမ်းများ	နည်းပညာနှင့်အုပ်ချုပ်မှုဆိုင်ရာဝန်ဆောင်မှုများအလွယ်တကူမရပါ <input type="checkbox"/> နည်းပညာနှင့်အုပ်ချုပ်မှုဆိုင်ရာဝန်ဆောင်မှုများမရပါ <input type="checkbox"/> မဖြေဆိုပါ <input checked="" type="checkbox"/>
ထုတ်ကုန်ရောင်းဝယ်မှု	ထုတ်ကုန်များကိုလွယ်ကူစွာနှင့် ဈေးနှုန်းမှန်ကန်စွာဖြင့် မရောင်းချနိုင်ပါ <input type="checkbox"/> ထုတ်ကုန်များကိုလုံးဝမရောင်းချနိုင်ပါ <input type="checkbox"/> မဖြေဆိုပါ <input checked="" type="checkbox"/>
ငါးဖမ်းခွင့်ရရှိနိုင်မှု	လွယ်ကူပါသည် <input type="checkbox"/> မလွယ်ကူပါ <input type="checkbox"/> မဖြေဆိုပါ <input checked="" type="checkbox"/>
ဘေးအန္တရာယ်များနှင့်ပြင်းထန်သောရာသီဥတုအခြေအနေများ(ဥပမာ-ရေကြီးခြင်းနှင့်မိုးခေါင်ခြင်း)	ထိခိုက်သည် <input type="checkbox"/> မထိခိုက်ပါ <input checked="" type="checkbox"/> မဖြေဆိုပါ <input type="checkbox"/>
အပူချိန်ပြောင်းလဲမှုပိုမြန်ခြင်း	နည်း <input type="checkbox"/> များ <input type="checkbox"/> မရှိ <input checked="" type="checkbox"/> မဖြေဆိုပါ <input type="checkbox"/>
မိုးရွာသွန်းမှုပိုများခြင်း	နည်း <input type="checkbox"/> များ <input type="checkbox"/> မရှိ <input checked="" type="checkbox"/> မဖြေဆိုပါ <input type="checkbox"/>

ရာသီအလိုက်ရာသီဥတုခန့်မှန်းချက်များနှင့် ပင်လယ် ငါးဖမ်းခြင်းနှင့် ငါးမွေးမြူရေးလုပ်ငန်း စီမံခန့်ခွဲမှု ဆိုင်ရာ အကြံဉာဏ် များ လက်လှမ်းမီခြင်း	အလွယ်တကူမရ <input type="checkbox"/> လုံးဝမရ <input type="checkbox"/> မဖြေဆိုပါ <input checked="" type="checkbox"/>
---	---

ရင်းမြစ်... (၁) ဦးတည်အုပ်စုဆွေးနွေးခြင်း- လယ်သမားအုပ်စု၊ (၂) မြို့နယ် မွေး/ကုဦးစီးဌာန ၊ မြို့နယ်
 ငါးလုပ်ငန်းဦးစီးဌာန

လေ့လာတွေ့ရှိချက်။ ။ ရေကျော်အောက်ကျေးရွာတွင် ကြက်၊ ဘဲ၊ ဝက်မွေးမြူရေးကဏ္ဍတွင် စီးပွား
 ဖြစ် မွေးမြူကြခြင်းမရှိဘဲ တစ်ပိုင်တစ်နိုင်သာ မွေးမြူကြကြောင်းနှင့် ကျွဲ၊ နွားများအား လယ်ယာ
 စိုက်ပျိုးရေးလုပ်ငန်းများတွင် အသုံးပြုရန်အတွက်သာ မွေးမြူကြပြီး စီးပွားဖြစ်မွေးမြူခြင်းမဟုတ်
 ကြောင်း လေ့လာတွေ့ရှိရပါသည်။

(ခ-၃) စိုက်ပျိုးမွေးမြူရေးမဟုတ်သော စီးပွားရေးလုပ်ငန်းကဏ္ဍ

(၁) စိုက်ပျိုးမွေးမြူရေးမဟုတ်သော အသက်မွေးလုပ်ငန်းများအတွက် အခွင့်အလမ်းများ

ဇယား(၂၂) စိုက်ပျိုးမွေးမြူရေးမဟုတ်သော အသက်မွေးလုပ်ငန်းများအတွက် အခွင့်အလမ်းများ

အခွင့်အလမ်း	ဖော်ပြချက်/ ရှင်းလင်းချက် (အနည်းဆုံးတစ်ခုနှင့်အထက် ရွေးနိုင် သည်။ ဇယား ၂၂ နှင့် ၂၃ ကိုချိတ်ဆက်စစ်ဆေးပြီးမှ ဖြေဆိုရန်။ ဖြေဆိုရန်မလိုအပ်ဟု ယူဆသော အချက်များ ရှိပါက “မဖြေဆိုပါ”ဟူသော အကွက်များကိုရွေးရန်။)
လုပ်အားအင်အား ရရှိနိုင်မှု	များ <input type="checkbox"/> အသင့်အတင့် <input checked="" type="checkbox"/> မဖြေဆိုပါ <input type="checkbox"/>
လယ်ယာသားငါး ထုတ်ကုန် မဟုတ် သော အခြားဒေသထွက် ကုန်များကို ရောင်းချရန်ဈေးကွက်ရှိခြင်း	ဈေးကွက်ကောင်းရှိသည် <input type="checkbox"/> ဈေးကွက်အသင့်အတင့် <input checked="" type="checkbox"/> မဖြေဆိုပါ <input type="checkbox"/>
ဈေးကွက်ဆိုင်ရာအသိအမြင်ရှိခြင်း	ဈေးကွက်အခြေအနေကို ကောင်းစွာနားလည် သိရှိသည် <input type="checkbox"/> သင့်အတင့်နားလည်သည် <input checked="" type="checkbox"/> မဖြေဆိုပါ <input type="checkbox"/>
လမ်းပန်းဆက်သွယ်ရေးအခြေအနေ	ကောင်း <input checked="" type="checkbox"/> သင့် <input type="checkbox"/> မဖြေဆိုပါ <input type="checkbox"/>
ကုန်ကြမ်းရရှိနိုင်ခြင်း	ကောင်း <input type="checkbox"/> သင့် <input checked="" type="checkbox"/> မဖြေဆိုပါ <input type="checkbox"/>
လျှပ်စစ်မီး ရရှိနိုင်ခြင်း	ကောင်း <input checked="" type="checkbox"/> သင့် <input type="checkbox"/> မဖြေဆိုပါ <input type="checkbox"/>
ချေးငွေ ရရှိနိုင်ခြင်း	လိုသလောက် လွယ်ကူစွာ ချေးငွေရရှိနိုင်သည် <input type="checkbox"/> ချေးငွေရနိုင်သည် <input checked="" type="checkbox"/> မဖြေဆိုပါ <input type="checkbox"/>
အသက်မွေးဝမ်းကျောင်းနည်း ပညာ ဆိုင်ရာနှင့်အသေးစား/အလတ်စား စီးပွားရေးဖွံ့ဖြိုးတိုးတက်မှုဆိုင်ရာ ဝန်ဆောင်မှုရရှိခြင်း	နည်းပညာနှင့် အသေးစား/အလတ်စား စီးပွားရေးဖွံ့ဖြိုးတိုး တက်မှုဆိုင်ရာ ဝန်ဆောင်မှုများ အလွယ်တကူရနိုင်သည် <input type="checkbox"/> နည်းပညာနှင့် အသေးစား/အလတ်စား စီးပွားရေးဖွံ့ဖြိုးတိုး တက်မှုဆိုင်ရာဝန်ဆောင်မှုများရရှိနိုင်သည် <input checked="" type="checkbox"/> မဖြေဆိုပါ <input type="checkbox"/>

အလုပ်နှင့် လိုက်လျောညီထွေဖြစ်သော (သို့မဟုတ်) အသက်မွေးဝမ်းကျောင်းပြုနိုင်သော ပညာတစ်ခုခုကို တတ်မြောက်မှုအခြေအနေ	ကျွမ်းကျင်စွာ တတ်မြောက်သည် <input type="checkbox"/> အသင့်အတင့် <input checked="" type="checkbox"/> မဖြေဆိုပါ <input type="checkbox"/>
အလုပ်အကိုင်အခွင့်အလမ်း	များ <input type="checkbox"/> အသင့်အတင့် <input checked="" type="checkbox"/> မဖြေဆိုပါ <input type="checkbox"/>

ရင်းမြစ်... ဦးတည်အုပ်စု ဆွေးနွေးခြင်း- ရပ်မိရပ်ဖ အုပ်စု၊ စိုက်ပျိုးမွေးမြူရေးမဟုတ်သော ဝင်ငွေရလုပ်ငန်းများ လုပ်ကိုင်သူ အုပ်စု၊ လူငယ် အုပ်စု။

လေ့လာတွေ့ရှိချက်။ ။ ရေကျော်အောက်ကျေးရွာသည် ဒေသထွက်ကုန်များအား ရောင်းချရန် ဈေးကွက်အသင့်အတင့်ရှိကြောင်း၊ လမ်းပန်းဆက်သွယ်ရေးကောင်းမွန်ပြီး လျှပ်စစ်မီးရရှိသဖြင့် လျှပ်စစ်နှင့်ဆိုင်သော သင်တန်းများ၊ အလုပ်အကိုင်အခွင့်အလမ်းအသင့်အတင့်ရှိသဖြင့် အသက်မွေးကျောင်းအထောက်အကူပြုသင်တန်းများ ဖွင့်လှစ်ပေးရန်လိုအပ်ကြောင်း လေ့လာတွေ့ရှိရပါသည်။

(၂) စိုက်ပျိုးမွေးမြူရေးမဟုတ်သော အသက်မွေးလုပ်ငန်းများအတွက် ပြဿနာနှင့် အခက်အခဲများ
ဇယား(၂၃)စိုက်ပျိုးမွေးမြူရေးမဟုတ်သော အသက်မွေးလုပ်ငန်းများအတွက် ပြဿနာနှင့်အခက်အခဲများ

ပြဿနာနှင့် အခက်အခဲများ	ဖော်ပြချက်/ ရှင်းလင်းချက် (အနည်းဆုံးတစ်ခုနှင့်အထက် ရွေးနိုင်သည်။ ဇယား ၂၀ နှင့် ၂၁ ကိုချိတ်ဆက်စစ်ဆေးပြီးမှ ဖြေဆိုရန်။ ဖြေဆိုရန်မလိုအပ်ဟု ယူဆသော အချက်များ ရှိပါက “မဖြေဆိုပါ”ဟူသော အကွက်များကိုရွေးရန်။)
လုပ်အားအင်အား ရရှိနိုင်မှု	ရားပါး <input type="checkbox"/> လုံးဝမရှိ <input type="checkbox"/> မဖြေဆိုပါ <input checked="" type="checkbox"/>
လယ်ယာသားငါး ထုတ်ကုန်မဟုတ်သော အခြားဒေသ ထွက်ကုန်များကို ရောင်းချ ရန် ဈေးကွက်ရှိခြင်း	ဈေးကွက်မကောင်း <input type="checkbox"/> ဈေးကွက်မရှိ <input type="checkbox"/> မဖြေဆိုပါ <input checked="" type="checkbox"/>
ဈေးကွက်ဆိုင်ရာအသိအမြင်ရှိခြင်း	ဈေးကွက်အခြေအနေကိုကောင်းစွာနားမလည် <input type="checkbox"/> လုံးဝနားမလည် <input type="checkbox"/> မဖြေဆိုပါ <input checked="" type="checkbox"/>
လမ်းပန်းဆက်သွယ်ရေးအခြေအနေ	ညံ့ <input type="checkbox"/> အလွန်ညံ့ <input type="checkbox"/> မဖြေဆိုပါ <input checked="" type="checkbox"/>
ကုန်ကြမ်း ရရှိနိုင်ခြင်း	ကုန်ကြမ်းရရှိမှုနည်းသည် <input checked="" type="checkbox"/> ကုန်ကြမ်းမရှိပါ <input type="checkbox"/> မဖြေဆိုပါ <input type="checkbox"/>
လျှပ်စစ်မီး ရရှိနိုင်ခြင်း	ပုံမှန်မရပါ <input checked="" type="checkbox"/> လုံးဝမရပါ <input type="checkbox"/> မဖြေဆိုပါ <input type="checkbox"/>
ချေးငွေ ရရှိနိုင်ခြင်း	လိုသလောက်လွယ်ကူစွာ ချေးငွေမရရှိပါ <input type="checkbox"/> ချေးငွေမရပါ <input type="checkbox"/> မဖြေဆိုပါ <input checked="" type="checkbox"/>

အသက်မွေးဝမ်းကျောင်းနည်းပညာဆိုင်ရာနှင့်အသေးစား/အလတ်စားစီးပွားရေးဖွံ့ဖြိုးတိုးတက်မှုဆိုင်ရာဝန်ဆောင်မှုရရှိခြင်း	နည်းပညာနှင့် အသေးစား/အလတ်စား စီးပွားရေးဖွံ့ဖြိုးတိုးတက်မှုဆိုင်ရာ ဝန်ဆောင်မှုများ အလွယ်တကူမရပါ <input type="checkbox"/> နည်းပညာနှင့် အသေးစား/အလတ်စား စီးပွားရေးဖွံ့ဖြိုးတိုးတက်မှုဆိုင်ရာ ဝန်ဆောင်မှုများ လုံးဝမရပါ <input type="checkbox"/> မဖြေဆိုပါ <input checked="" type="checkbox"/>
အလုပ်နှင့် လိုက်လျောညီထွေဖြစ်သော (သို့မဟုတ်) အသက်မွေးဝမ်းကျောင်းပြုနိုင်သော ပညာတစ်ခုခုကိုတတ်မြောက်ခြင်း	ကျွမ်းကျင်စွာတတ်မြောက်ခြင်းမရှိ <input type="checkbox"/> လုံးဝမတတ် <input type="checkbox"/> မဖြေဆိုပါ <input checked="" type="checkbox"/>
အလုပ်အကိုင်အခွင့်အလမ်း	အလုပ်အကိုင်အခွင့်အလမ်းနည်း <input type="checkbox"/> လုပ်အကိုင်အခွင့်အလမ်းမရှိ <input type="checkbox"/> မဖြေဆိုပါ <input checked="" type="checkbox"/>

ရင်းမြစ်... ဦးတည်အုပ်စု ဆွေးနွေးခြင်း- ရပ်မိရပ်ဖ အုပ်စု၊ စိုက်ပျိုးမွေးမြူရေးမဟုတ်သော ဝင်ငွေရလုပ်ငန်းများ လုပ်ကိုင်သူ အုပ်စု၊ လူငယ် အုပ်စု။

လေ့လာတွေ့ရှိချက်။ ။ ရေကျော်အောက်ကျေးရွာသည် စိုက်ပျိုးရေး၊ မွေးမြူရေးမဟုတ်သော အခြားအသက်မွေးဝမ်းကျောင်းလုပ်ငန်းလုပ်ကိုင်သူများသည် ရေလုပ်ငန်း၊ ပန်းရံ၊ လက်သမား၊ အရောင်းအဝယ်လုပ်ငန်းများ လုပ်ကိုင်ကြကြောင်း လေ့လာတွေ့ရှိရပါသည်။ ရေလုပ်ငန်းလုပ်ကိုင်သူများအနေဖြင့် ရေသယံဇာတများ ရှားပါးလာသဖြင့် သားငါးရရှိမှုနည်းပါးလာခြင်း၊ ပန်းရံ၊ လက်သမားလုပ်ကိုင်သူများအနေဖြင့် အလုပ်အကိုင်အခွင့်အလမ်းရှားပါးပြီး လုပ်ခလစာနည်းပါးခြင်း၊ ကုန်ဈေးနှုန်း မတည်ငြိမ်မှုကြောင့် အရောင်းအဝယ်လုပ်ငန်းများ အမြတ်အစွန်းရရှိမှုနည်းပါးကြောင်း လေ့လာတွေ့ရှိရပါသည်။

(ဂ) ရွှေ့ပြောင်းလုပ်သားများ

(ဂ-၁) ရွှေ့ပြောင်းသွားလာမှု ဖြစ်ပေါ်လာပုံ၊ ပုံစံနှင့် အချိန်ကာလ

ဇယား (၂၄) ရွှေ့ပြောင်းသွားလာမှု ဖြစ်ပေါ်လာပုံ၊ ပုံစံနှင့် အချိန်ကာလ

စဉ်	ပုံစံ	အိမ်ထောင်စု အရေအတွက်	ပြည်တွင်း			ပြည်ပ			လူဦးရေ			
			ကျား	မ	ပေါင်း	ကျား	မ	ပေါင်း	ကျား	မ	ပေါင်း	
၁	‘ရွှေ့ပြောင်းသွားလာ နေထိုင်သူ’ တစ်ဦးအနည်းဆုံး ရှိသော အိမ်ထောင်စုနှင့် လူဦးရေ	၆၅	၃၂	၃၆	၆၈	၁၃	၅	၁၈	၄၅	၄၁	၈၆	
၂	ကျေးရွာပြင်ပသို့ရွှေ့ပြောင်းမှုကာလ											
	၃ လ အထိ		-	-	-	-	-	-	-	-	-	-
	၆ လ အထိ		-	-	-	-	-	-	-	-	-	-
	၁၂ လ အထိ		-	-	-	-	-	-	-	-	-	-
	၁၂ လ အထက်	၃၂	၃၆	၆၈	၁၃	၅	၁၈	၄၅	၄၁	၈၆		

ရင်းမြစ် ... (၁) အိမ်ထောင်စုစာရင်း ကောက်ယူမှု၊ (၂) ဦးတည်အုပ်စု ဆွေးနွေးခြင်း - စိုက်ပျိုးမွေးမြူရေးမဟုတ်သော ဝင်ငွေရလုပ်ငန်းများ လုပ်ကိုင်သူ အုပ်စု၊ လူငယ် အုပ်စု။

မှတ်ချက်။ ။ ရွှေ့ပြောင်းသွားလာခြင်း၏ တရားဝင်မှု မဝင်မှု၊ ရွှေ့ပြောင်းသွားလာသူ၏ သဘောဆန္ဒပါမူမပါမူစသည်ဖြင့်မခွဲခြားဘဲ၊ ကြာမြင့်ချိန်အနည်းအများမကန့်သတ်ဘဲ၊ မည်သည့် အကြောင်းအရင်းကြောင့် ရွှေ့ပြောင်းသွားလာရသည်ဖြစ်စေကာမူ မူလဌာနေဒေသတစ်ခုမှနိုင်ငံခြား သို့ဖြစ်စေ၊ ပြည်တွင်းတစ်နယ်တစ်ကြေးသို့ဖြစ်စေ ရွှေ့ပြောင်းသွားလာနေထိုင်သူတိုင်းကို **‘ရွှေ့ပြောင်းသွား လာ နေထိုင်သူ’**ဟု သတ်မှတ်သည်။ နိုင်ငံတော်တာဝန်၊ အဖွဲ့အစည်းတာဝန်ဖြင့် ရွှေ့ပြောင်းအခြေချနေရသူများသည်လည်း ဤဇယားတွင် အကျုံးဝင်ပါသည်။ သားသမီးနှင့် ဆွေမျိုးများထံတွင် ခိုလှုံရန်၊ မှီခိုရန် သွားရောက်အခြေချနေသော၊ ကျန်းမာရေးအရအမြဲတမ်းရွှေ့ပြောင်းနေထိုင်သောပုဂ္ဂိုလ်များသည် ဤဇယားတွင် အကျုံးဝင်ပါသည်။ ခေတ္တပညာသွားရောက် သင်ကြားနေသူများ၊ ခေတ္တ ကျန်းမာရေး ကုသမှု ခံယူနေသူများသည် ဤဇယားတွင် အကျုံးမဝင်ပါ။ ယခင်က ရွှေ့ပြောင်း သွားလာနေထိုင်ခဲ့စေကာမူ ယခုလက်ရှိကာလတွင် မူလဌာနေတွင် ပြန်လည် အခြေချနေ ထိုင်လျက် ရှိသူ များသည် ဤဇယားတွင် အကျုံးမဝင်ပါ။ ယခုလတ်တလောတွင် ခရီးယာယီသွားနေ သူများသည်လည်း ဤဇယားတွင် အကျုံးမဝင်ပါ။

လေ့လာတွေ့ရှိချက်။ ။ ရေကျော်အောက်ကျေးရွာတွင် ပြည်တွင်း/ပြည်ပသို့သွားရောက် လုပ်ကိုင်သူ အိမ်ထောင်စု (၆၅)စု၊ ပြည်တွင်းလုပ်သားဦးရေကျား(၃၂)ဦး၊ မ(၃၆)ဦး၊ ပြည်ပသို့ သွားရောက် လုပ်ကိုင်သူဦးရေ ကျား (၁၃)ဦး၊ မ(၅)ဦးရှိကြောင်း လေ့လာတွေ့ရှိရပါသည်။

(ဂ-၂) ရွှေ့ပြောင်းသွားလာခြင်း၏ အဓိက အကြောင်းအရင်း

ဇယား(၂၅) ရွှေ့ပြောင်းသွားလာခြင်း၏ အဓိက အကြောင်းအရင်း

စဉ်	အကြောင်းအရာ	လူဦးရေ	
		ကျား	မ
၁	ပိုမိုကောင်းမွန်သော အလုပ်အကိုင်နှင့်ဝင်ငွေအခွင့်အလမ်းများရှာဖွေရန်	၄၅	၄၁
၂	နိုင်ငံရေးနှင့်ဆိုင်သော အကြောင်းရင်း	-	-
၃	ဒေသတွင်း ပဋိပက္ခဖြစ်ပွားမှုကြောင့် လုံခြုံမှု မရှိသည့် အကြောင်းရင်း	-	-
၄	လူမှုရေး၊ ကျန်းမာရေး ကိစ္စများကြောင့် (social protection, health)	-	-
၅	အမျိုးအမည် ခွဲခြားမဖော်ပြနိုင် (သို့မဟုတ်) အကြောင်းအရင်းကို ဖြေဆိုထား ခြင်း/ ဖြေဆိုလိုခြင်းမရှိ	-	-

ရင်းမြစ် ... အိမ်ထောင်စုစာရင်း ကောက်ယူမှု။

လေ့လာတွေ့ရှိချက်။ ။ ရေကျော်အောက်ကျေးရွာရှိ ပြည်တွင်းသွားရောက်လုပ်ကိုင်သူများသည် ပိုမိုကောင်းမွန်သောအလုပ်အကိုင်နှင့် အခွင့်အလမ်းများရရှိစေရန် သွားရောက် လုပ်ကိုင်ခြင်းသာဖြစ်ကြောင်း လေ့လာတွေ့ရှိရပါသည်။

(ဂ-၃) ရွှေ့ပြောင်းလုပ်ကိုင်သူများမှ ပြန်ပို့ငွေ

ဇယား(၂၆) ရွှေ့ပြောင်းလုပ်ကိုင်သူများမှ ပြန်ပို့ငွေ

စဉ်	အကြောင်းအရာ	အိမ်ထောင်စုအရေအတွက်			
		စုစုပေါင်း	မြင့်	လတ်	နိမ့်
၁	ပြန်ပို့ငွေကို မှီခိုနေရသော အိမ်ထောင်စုအရေအတွက်	၆၅		၆၅	
၂	ပြန်ပို့ငွေ လမ်းကြောင်းများ				
	- က။ ငွေလွှဲလုပ်ငန်း(ဟွန်ဒီ)	-			
	- ခ။ ဘဏ်	၆၅			<input type="checkbox"/>
	- ဂ။ လူကြုံဖြင့်လွှဲပို့ခြင်း				

ရင်းမြစ် ... (၁) အိမ်ထောင်စုစာရင်း ကောက်ယူမှု၊ (၂) ဦးတည်အုပ်စု ဆွေးနွေးခြင်း - ရပ်မိရပ်ဖအုပ်စု။

လေ့လာတွေ့ရှိချက်။ ။ ရေကျော်အောက်ကျေးရွာတွင် ပြန်ပို့ငွေကို မှီခိုနေရသော အိမ်ထောင်စုအရေအတွက် (၆၅)အိမ်ရှိသည့်အနက် လတ်(၆၅)အိမ်၊ ပြန်ပို့ငွေလမ်းကြောင်းမှာ ဘဏ်မှသာပို့ခြင်းများ ဆောင်ရွက်ကြကြောင်း လေ့လာတွေ့ရှိရပါသည်။

(ဃ) ကုန်စည်နှင့်ဝန်ဆောင်မှုဈေးကွက်

ဇယား(၂၇) ကုန်စည်နှင့် ဝန်ဆောင်မှု၊ ဈေးကွက်လက်လှမ်းမီမှု အခြေအနေ

ဈေးကွက်လက်လှမ်းမီမှု	အနီးဆုံးဈေး (အနီးဆုံး တစ်ခုကိုသာဖော်ပြပါရန်)	အကြီးစားဈေးကွက် (အဓိကတစ်ခုကိုသာဖော်ပြပါရန်)
ဈေးအမည် (မြို့/ ရွာ)	ဟိုင်းကြီးကျွန်းမြို့ဈေး	ငပုတောမြို့မဈေး
ရွာမှအကွာအဝေး (မိုင်) (အနီးစပ်ဆုံး တစ်ခုကို ခန့်မှန်းပြီး ရွေးချယ်ရန်)	၀ မှ ၁ မိုင် <input type="checkbox"/> ၁ မှ ၅ မိုင် <input type="checkbox"/> ၅ မှ ၁၀ မိုင် <input type="checkbox"/> ၁၀ မှ ၁၅ မိုင် <input checked="" type="checkbox"/> ၁၅ မိုင် အထက် <input type="checkbox"/>	၀ မှ ၁၀ မိုင် <input type="checkbox"/> ၁၁ မှ ၂၀ မိုင် <input type="checkbox"/> ၂၁ မှ ၃၀ မိုင် <input type="checkbox"/> ၃၀ မှ ၅၀ မိုင် <input checked="" type="checkbox"/> ၅၀ မှ ၁၀၀ မိုင် <input type="checkbox"/> ၁၀၀ မိုင်အထက် <input type="checkbox"/>
သယ်ယူပို့ဆောင်ရေး နည်းလမ်း	ခြေလျင် <input type="checkbox"/> စက်ဘီး <input type="checkbox"/> ဆိုင်ကယ် <input type="checkbox"/> ကား/ထော်လာဂျီ <input type="checkbox"/> ရထား <input type="checkbox"/> သုံးဘီးဆိုင်ကယ် <input type="checkbox"/> လှေ <input checked="" type="checkbox"/> စက် လှေ <input checked="" type="checkbox"/>	ခြေလျင် <input type="checkbox"/> စက်ဘီး <input type="checkbox"/> ဆိုင်ကယ် <input type="checkbox"/> ကား/ထော်လာဂျီ <input type="checkbox"/> ရထား <input type="checkbox"/> သုံးဘီးဆိုင်ကယ် <input type="checkbox"/> လှေ <input checked="" type="checkbox"/> စက်လှေ <input checked="" type="checkbox"/>
ကုန်စည်နှင့်ဝန်ဆောင်မှု ရရှိနိုင်မှု (အနည်းဆုံးတစ် ခုနှင့်အထက် ရွေးနိုင်သည်။)	စားသောက်ကုန် (ကုန်စိမ်း၊ ကုန်ခြောက်) <input checked="" type="checkbox"/> မီးဖိုချောင်သုံး နှင့်အိမ်သုံးပစ္စည်း <input checked="" type="checkbox"/> အဝတ်အထည် <input checked="" type="checkbox"/> ဆောက်လုပ်ရေးပစ္စည်းများ၊ ပရိဘောဂများ <input checked="" type="checkbox"/> ပစ္စည်းစုံ ဝန်ဆောင်မှုစုံ ရနိုင် <input type="checkbox"/>	စားသောက်ကုန် (ကုန်စိမ်း၊ ကုန်ခြောက်) <input checked="" type="checkbox"/> မီးဖိုချောင်သုံးနှင့် အိမ်သုံးပစ္စည်း <input checked="" type="checkbox"/> အဝတ်အထည် <input checked="" type="checkbox"/> ဆောက်လုပ်ရေးပစ္စည်းများ၊ ပရိဘောဂများ <input checked="" type="checkbox"/> ပစ္စည်းစုံ ဝန်ဆောင်မှုစုံရနိုင် <input checked="" type="checkbox"/>

ဈေးအခြေခံအဆောက်အအုံ	ကောင်း <input type="checkbox"/> သင့် <input checked="" type="checkbox"/> ညံ့ <input type="checkbox"/>	ကောင်း <input type="checkbox"/> သင့် <input checked="" type="checkbox"/> ညံ့ <input type="checkbox"/>
ဝန်ဆောင်မှု	ကောင်း <input type="checkbox"/> သင့် <input checked="" type="checkbox"/> ညံ့ <input type="checkbox"/>	ကောင်း <input type="checkbox"/> သင့် <input checked="" type="checkbox"/> ညံ့ <input type="checkbox"/>

ရင်းမြစ် ... ဦးတည်အုပ်စု ဆွေးနွေးခြင်း - ရပ်မိရပ်ဖ အုပ်စု၊ လယ်သမား အုပ်စု၊ အမျိုးသမီး အုပ်စု၊ စိုက်ပျိုးမွေးမြူရေးမဟုတ်သော ဝင်ငွေရလုပ်ငန်းများ လုပ်ကိုင်သူ အုပ်စု။

လေ့လာတွေ့ရှိချက်။ ။ ရေကျော်အောက်ကျေးရွာသည် ကုန်စည်ကူးသန်းရောင်းဝယ်မှုတို့အတွက် ရေမိုင်(၁၃) မိုင်ခန့် ကွာဝေးသော အနီးဆုံးဈေး “ဟိုင်းကြီးကျွန်းမြို့ဈေး”သို့ လှေ၊ စက်လှေတို့ဖြင့် ဆက်သွယ်သွားလာကြပြီး စားသောက်ကုန် (ကုန်စိမ်း၊ ကုန်ခြောက်)၊ မီးဖိုခြောင်သုံးပစ္စည်းနှင့် အိမ်သုံးပစ္စည်းများ၊ အဝတ်အထည်၊ ဆောက်လုပ်ရေးပစ္စည်းများ၊ ပရိဘောဂများ ဝယ်ယူရရှိနိုင်ကြောင်း လေ့လာတွေ့ရှိရပါသည်။

(င) ငွေကြေးလက်လှမ်းမီမှုနှင့် ဘဏ်လုပ်ငန်း

ဇယား(၂၈) ငွေကြေးလက်လှမ်းမီမှုနှင့် ဘဏ်လုပ်ငန်း

ဈေးငွေ ရရှိနိုင်သည့် နေရာ	ငွေကြေး ဝန်ဆောင်မှု အမျိုးအစား	ပြန်လည် ပေးဆပ်ရမည့် ကာလ	အတိုးနှုန်း (လ)	အပေါင် ခံပစ္စည်း လိုအပ်မှု	ဈေးငွေရရန် အခက်အခဲ များ
အစိုးရဘဏ် (မြန်မာ့လယ်ယာ ဖွံ့ဖြိုးရေးဘဏ်/ မြန်မာ့စိုက်ပျိုးရေးဘဏ်)	ကာလတိုဈေးငွေ <input checked="" type="checkbox"/> ကာလလတ်ဈေးငွေ <input type="checkbox"/> ကာလရှည်ဈေးငွေ <input type="checkbox"/>	၃-လအတွင်း <input checked="" type="checkbox"/> ၆လမှတစ်နှစ်ထိ <input type="checkbox"/> တစ်နှစ်နှင့်အထက် <input type="checkbox"/>	အတိုးမဲ့ <input type="checkbox"/> ၁ မှ ၂% <input checked="" type="checkbox"/> ၂ မှ ၅% <input type="checkbox"/> ၅ မှ ၁၀% <input type="checkbox"/> ၁၀%ထက် <input type="checkbox"/>	လိုအပ်သည် <input checked="" type="checkbox"/> မလိုအပ်ပါ <input type="checkbox"/>	နည်းသည် <input checked="" type="checkbox"/> ရှိသည် <input type="checkbox"/> မရှိပါ <input type="checkbox"/>
သမဝါယမ အသင်း	ကာလတိုဈေးငွေ <input checked="" type="checkbox"/> ကာလလတ်ဈေးငွေ <input type="checkbox"/> ကာလရှည်ဈေးငွေ <input type="checkbox"/>	၃-လအတွင်း <input type="checkbox"/> ၆လမှတစ်နှစ်ထိ <input checked="" type="checkbox"/> တစ်နှစ်နှင့်အထက် <input type="checkbox"/>	အတိုးမဲ့ <input type="checkbox"/> ၁ မှ ၂% <input checked="" type="checkbox"/> ၂ မှ ၅% <input type="checkbox"/> ၅ မှ ၁၀% <input type="checkbox"/> ၁၀%ထက် <input type="checkbox"/>	လိုအပ်သည် <input type="checkbox"/> မလိုအပ်ပါ <input checked="" type="checkbox"/>	နည်းသည် <input checked="" type="checkbox"/> ရှိသည် <input type="checkbox"/> မရှိပါ <input type="checkbox"/>
ပုဂ္ဂလိကဘဏ်	ကာလတိုဈေးငွေ <input type="checkbox"/> ကာလလတ်ဈေးငွေ <input type="checkbox"/> ကာလရှည်ဈေးငွေ <input type="checkbox"/>	၃-လအတွင်း <input type="checkbox"/> ၆လမှတစ်နှစ်ထိ <input type="checkbox"/> တစ်နှစ်နှင့်အထက် <input type="checkbox"/>	အတိုးမဲ့ <input type="checkbox"/> ၁ မှ ၂% <input type="checkbox"/> ၂ မှ ၅% <input type="checkbox"/> ၅ မှ ၁၀% <input type="checkbox"/> ၁၀%ထက် <input type="checkbox"/>	လိုအပ်သည် <input type="checkbox"/> မလိုအပ်ပါ <input type="checkbox"/>	နည်းသည် <input type="checkbox"/> ရှိသည် <input type="checkbox"/> မရှိပါ <input type="checkbox"/>
ပုဂ္ဂလိကအသေးစားဈေးငွေဝန်ဆောင်မှု ကဏ္ဍ	ကာလတိုဈေးငွေ <input type="checkbox"/> ကာလလတ်ဈေးငွေ <input type="checkbox"/> ကာလရှည်ဈေးငွေ <input type="checkbox"/>	၃-လအတွင်း <input type="checkbox"/> ၆လမှတစ်နှစ်ထိ <input type="checkbox"/> တစ်နှစ်နှင့်အထက် <input type="checkbox"/>	အတိုးမဲ့ <input type="checkbox"/> ၁ မှ ၂% <input type="checkbox"/> ၂ မှ ၅% <input type="checkbox"/> ၅ မှ ၁၀% <input type="checkbox"/> ၁၀%ထက် <input type="checkbox"/>	လိုအပ်သည် <input type="checkbox"/> မလိုအပ်ပါ <input type="checkbox"/>	နည်းသည် <input type="checkbox"/> ရှိသည် <input type="checkbox"/> မရှိပါ <input type="checkbox"/>

အဖွဲ့လိုက်ငွေစု/ ငွေချေး အစီအစဉ်	ကာလတိုချေးငွေ <input type="checkbox"/> ကာလလတ်ချေးငွေ <input type="checkbox"/> ကာလရှည်ချေးငွေ <input type="checkbox"/>	၃-လအတွင်း <input type="checkbox"/> ၆လမှတစ်နှစ်ထိ <input type="checkbox"/> တစ်နှစ်နှင့်အထက် <input type="checkbox"/>	အတိုးမဲ့ <input type="checkbox"/> ၁ မှ ၂% <input type="checkbox"/> ၂ မှ ၅% <input type="checkbox"/> ၅ မှ ၁၀% <input type="checkbox"/> ၁၀%ထက် <input type="checkbox"/>	လိုအပ် သည် <input type="checkbox"/> မလိုအပ် ပါ <input type="checkbox"/>	နည်းသည် <input type="checkbox"/> ရှိသည် <input type="checkbox"/> မရှိပါ <input type="checkbox"/>
ငွေချေးပေးသူ	ကာလတိုချေးငွေ <input type="checkbox"/> ကာလလတ်ချေးငွေ <input type="checkbox"/> ကာလရှည်ချေးငွေ <input type="checkbox"/>	နေ့စဉ် <input type="checkbox"/> လစဉ် <input type="checkbox"/> ၃-လအတွင်း <input type="checkbox"/> ၆လမှ တစ်နှစ်ထိ <input type="checkbox"/> တစ်နှစ်အထက် <input type="checkbox"/>	အတိုးမဲ့ <input type="checkbox"/> ၁ မှ ၂% <input type="checkbox"/> ၂ မှ ၅% <input type="checkbox"/> ၅ မှ ၁၀% <input type="checkbox"/> ၁၀%ထက် <input type="checkbox"/>	လိုအပ် သည် <input type="checkbox"/> မလိုအပ် ပါ <input type="checkbox"/>	နည်းသည် <input type="checkbox"/> ရှိသည် <input type="checkbox"/> မရှိပါ <input type="checkbox"/>
အပေါင်ဆိုင်	ကာလတိုချေးငွေ <input type="checkbox"/> ကာလလတ်ချေးငွေ <input type="checkbox"/> ကာလရှည်ချေးငွေ <input type="checkbox"/>	၃-လအတွင်း <input type="checkbox"/> ၆လမှတစ်နှစ်ထိ <input type="checkbox"/> တစ်နှစ်နှင့်အထက် <input type="checkbox"/>	အတိုးမဲ့ <input type="checkbox"/> ၁ မှ ၂% <input type="checkbox"/> ၂ မှ ၅% <input type="checkbox"/> ၅ မှ ၁၀% <input type="checkbox"/> ၁၀%ထက် <input type="checkbox"/>	လိုအပ် သည် <input type="checkbox"/> မလိုအပ် ပါ <input type="checkbox"/>	နည်းသည် <input type="checkbox"/> ရှိသည် <input type="checkbox"/> မရှိပါ <input type="checkbox"/>
မိတ်ဆွေနှင့် ဆွေမျိုးများ	ကာလတိုချေးငွေ <input type="checkbox"/> ကာလလတ်ချေးငွေ <input type="checkbox"/> ကာလရှည်ချေးငွေ <input type="checkbox"/>	နေ့စဉ် <input type="checkbox"/> လစဉ် <input type="checkbox"/> ၃-လအတွင်း <input type="checkbox"/> ၆လမှ တစ်နှစ်ထိ <input type="checkbox"/> တစ်နှစ်အထက် <input type="checkbox"/>	အတိုးမဲ့ <input type="checkbox"/> ၁ မှ ၂% <input type="checkbox"/> ၂ မှ ၅% <input type="checkbox"/> ၅ မှ ၁၀% <input type="checkbox"/> ၁၀%ထက် <input type="checkbox"/>	လိုအပ် သည် <input type="checkbox"/> မလိုအပ် ပါ <input type="checkbox"/>	နည်းသည် <input type="checkbox"/> ရှိသည် <input type="checkbox"/> မရှိပါ <input type="checkbox"/>

ရင်းမြစ် ... (၁) ဦးတည်အုပ်စု ဆွေးနွေးခြင်း - ရပ်မိရပ်ဖ အုပ်စု၊ လယ်သမား အုပ်စု၊ အမျိုးသမီး အုပ်စု၊ စိုက်ပျိုးမွေးမြူရေးမဟုတ်သော ဝင်ငွေရလုပ်ငန်းများ လုပ်ကိုင်သူ အုပ်စု၊ (၂) သက်ဆိုင်ရာ ငွေကြေး ဝန်ဆောင်မှုပေးသော အဖွဲ့များ။

မှတ်ချက်။ ။ မြန်မာ့စီးပွားရေးဘဏ်၏ သတ်မှတ်ချက်အရ **ကာလတိုချေးငွေ** ဆိုသည်မှာ **အနည်းဆုံးတစ်ရက်မှအများဆုံး တစ်နှစ်အထိ၊ ကာလလတ်ချေးငွေ** ဆိုသည်မှာ **၃ နှစ်မှ ၅ နှစ်အထိ၊ ကာလရှည်ချေးငွေ** ဆိုသည်မှာ **၅ နှစ်မှ ၁၀ နှစ်အထိ** ဟုသတ်မှတ်ထားပါသည်။ အကယ်၍ ၁၀ နှစ် ကာလအထက် ရှည်ကြာစွာချေး ပေးသော ချေးငွေများရှိခဲ့သော ကာလရှည်ချေးငွေတွင်သာ ထည့်သွင်းပေးရန် ဖြစ်ပါသည်။

လေ့လာတွေ့ရှိချက်။ ။ ရေကျော်အောက်ကျေးရွာတွင် ငွေကြေးလက်လှမ်းမီမှုအနေဖြင့် လယ်သမား အများစုမှ မြန်မာ့လယ်ယာဖွံ့ဖြိုးရေးဘဏ်မှ စိုက်ပျိုးရေးချေးငွေ (အတိုးနှုန်းပြား၄၂)ဖြင့် ချေးယူသူ များရှိကြောင်း၊ ကျေးလက်ဦးစီးဌာနမှ မြစ်မ်းရောင်ကျေးရွာစီမံကိန်းချေးငွေ(အတိုးနှုန်း၁ကျပ်နှုန်း)နှင့် သမဝါယမဦးစီးဌာနမှ သမအသင်းအဖွဲ့(၂)ဖွဲ့မှ ချေးယူသူများရှိကြောင်း လေ့လာတွေ့ရှိရပါသည်။

(စ) ပတ်ဝန်းကျင်နှင့် သဘာဝအရင်းအမြစ်များ စီမံခန့်ခွဲမှု

(စ-၁) ပတ်ဝန်းကျင်နှင့် သဘာဝအရင်းအမြစ်များ စီမံခန့်ခွဲမှုအတွက် လက်ရှိအလေ့အကျင့်နှင့် အခက်အခဲများ

ဇယား(၂၉) ပတ်ဝန်းကျင်နှင့်သဘာဝအရင်းအမြစ်များစီမံခန့်ခွဲမှုအတွက်လက်ရှိအလေ့အကျင့်နှင့် အခက်အခဲများ

အကြောင်းအရာ	အခက်အခဲ	အန္တရာယ်ရှိမှု (အခက်အခဲ “ရှိ”ဟု ဖြေဆိုထားပါက ဖြေဆိုရန်။ “မရှိ”ဟု ဖြေဆိုထားပါက ဖြေရန်မလိုပါ။
မြေဆီဩဇာ အခြေအနေ	ရှိ <input type="checkbox"/> မရှိ <input checked="" type="checkbox"/>	မြင့် <input type="checkbox"/> လတ် <input type="checkbox"/> နိမ့် <input type="checkbox"/>
အပင်မျိုးစိတ်များ	ရှိ <input type="checkbox"/> မရှိ <input checked="" type="checkbox"/>	မြင့် <input type="checkbox"/> လတ် <input type="checkbox"/> နိမ့် <input type="checkbox"/>
ဖျက်ပိုးနှင့်ရောဂါကာကွယ်ထိန်းချုပ်မှု	ရှိ <input checked="" type="checkbox"/> မရှိ <input type="checkbox"/>	မြင့် <input type="checkbox"/> လတ် <input checked="" type="checkbox"/> နိမ့် <input type="checkbox"/>
ရေအရင်းအမြစ်	ရှိ <input type="checkbox"/> မရှိ <input checked="" type="checkbox"/>	မြင့် <input type="checkbox"/> လတ် <input type="checkbox"/> နိမ့် <input type="checkbox"/>
ငါးမျိုးကွဲများ	ရှိ <input type="checkbox"/> မရှိ <input checked="" type="checkbox"/>	မြင့် <input type="checkbox"/> လတ် <input type="checkbox"/> နိမ့် <input type="checkbox"/>
အခြားတိရစ္ဆာန်မျိုးကွဲများ	ရှိ <input type="checkbox"/> မရှိ <input checked="" type="checkbox"/>	မြင့် <input type="checkbox"/> လတ် <input type="checkbox"/> နိမ့် <input type="checkbox"/>
စွန့်ပစ်ပစ္စည်းစီမံခန့်ခွဲမှု	ရှိ <input type="checkbox"/> မရှိ <input checked="" type="checkbox"/>	မြင့် <input type="checkbox"/> လတ် <input type="checkbox"/> နိမ့် <input type="checkbox"/>

ရင်းမြစ် ... (၁) ဦးတည်အုပ်စု ဆွေးနွေးခြင်း - ရပ်မိရပ်ဖ အုပ်စု၊ လယ်သမား အုပ်စု။

လေ့လာတွေ့ရှိချက်။ ။ ရေကျော်အောက်ကျေးရွာ၏ သဘာဝပတ်ဝန်းကျင်နှင့် သဘာဝအရင်း မြစ်များ စီမံခန့်ခွဲမှုစနစ်၌ လယ်အဓိကလုပ်ကိုင်သောကျေးရွာဖြစ်သဖြင့် လယ်စိုက်ပျိုးရေးလုပ်ငန်း တို့မှ ထွက်ရှိသောအမှိုက်များအား မြေစာအဖြစ် ပြန်လည်သုံးစွဲခြင်းများ ပြုလုပ်လေ့ရှိကြောင်း၊ နေအိမ်များမှ ထွက်ရှိသည့်စွန့်ပစ်ပစ္စည်းများအား တစ်ဦးချင်းတစ်ယောက်ချင်း စနစ်တကျစွန့်ပစ်ကြ ခြင်းများ ပြုလုပ်ကြသော်လည်း ကျေးရွာအဆင့် သီးသန့်နေရာစီမံထားခြင်းမျိုးမရှိကြောင်း လေ့လာ တွေ့ရှိရပါသည်။ ယခုနှစ်အခါ၌ လယ်ယာစိုက်ခင်းများတွင် ဖျက်ပိုးကျရောက်မှုဆိုးရွားကြောင်း၊ ဖျက်ပိုးကျရောက်မှုကိုကာကွယ်ရန် သဘာဝမြေဩဇာသုံးစွဲမှု နည်းပါးပြီး အလွယ်တကူ အသုံးပြု နိုင်သော ပိုးသတ်ဆေးများကိုသာ အသုံးပြုလေ့ရှိကြောင်း၊ မိရိုးဖလာမျိုးစပါးများကိုသာ စိုက်ပျိုးကြ သဖြင့် စပါးအထွက်နှုန်းနည်းပါးကြောင်း လေ့လာတွေ့ရှိရပါသည်။

(ဆ) ပညာရေး

(ဆ-၁) ပညာရေးနှင့် စာတတ်မြောက်မှု

ဇယား (၃၀) မူလတန်း၊ အလယ်တန်း၊ အထက်တန်းနှင့်တက္ကသိုလ်အဆင့် စာတတ်မြောက်မှုနှုန်း

အတန်းပညာပြီးမြောက်မှု	ကျား	မ	ပေါင်း
စာမတတ်သူဦးရေ	၂	၁	၃
မူလတန်းအဆင့်ရှိသူ ဦးရေ	၃၇၂	၃၆၈	၇၄၀
အလယ်တန်းအဆင့်ရှိသူ ဦးရေ	၁၀၃	၁၂၄	၂၂၇
အထက်တန်းအဆင့်ရှိသူ ဦးရေ	၃၆	၃၉	၇၅
တက္ကသိုလ်/ကောလိပ် အဆင့်ရှိသူ ဦးရေ	၃၉	၄၃	၈၂

ရင်းမြစ် ... အိမ်ထောင်စုစာရင်း ကောက်ယူမှု။

မှတ်ချက်။ ။ ဤဇယားကို ဖြည့်သွင်းရာတွင် ပြည်ထောင်စုသမ္မတမြန်မာနိုင်ငံတော်အစိုးရ၊ ပညာရေးဝန်ကြီးဌာနမှအသိအမှတ်ပြုထားသော အတန်းပညာတက်ရောက်ပြီး/ တက်ရောက်ဆဲ သူများကိုသာ ဖြည့်သွင်းရန်ဖြစ်ပါသည်။ ဖော်ပြပါအချက်နှင့်ကိုက်ညီခြင်းမရှိခဲ့သော် ဇယားတွင် ဖြည့်သွင်းခြင်းမပြုဘဲ လေ့လာတွေ့ရှိချက်ကိုသာ မှတ်ချက်အနေဖြင့် ဖော်ပြရန်ဖြစ်ပါသည်။ အတန်းပညာပြီးမြောက်မှုဆိုသည်မှာ တစ်ဦးတစ်ယောက်၏ ဘဝတွင်သင်ယူလေ့လာခဲ့သော နောက်ဆုံး ပညာရေးအဆင့်/အခြေအနေကို ဆိုလိုပါသည်။

ဥပမာ - ယခု စာရင်းကောက်ယူချိန်တွင် အဋ္ဌမတန်း (Grade 8) တွင် ပညာသင်ကြားနေသည်ပါက ‘အလယ်တန်းအဆင့်ရှိသူဦးရေ’ တွင်လည်းကောင်း၊ တတိယတန်း (Grade 3) တွင် ပညာသင်ကြားနေပါက (သို့မဟုတ်) ရေးတတ်ဖတ်တတ်အဆင့်သာ (ဥပမာ-ဘုန်းကြီးကျောင်းထွက်) ရှိသည်ဆိုပါက ‘မူလတန်း အဆင့်ရှိသူဦးရေ’တွင်သာ ထည့်သွင်းရပါမည်။ ‘ဘုန်းကြီးကျောင်းသင် ပညာရေး(ဘက-ကျောင်း)’ကိုဆည်းပူးခဲ့၊ ဆည်းပူးဆဲဖြစ်ပါက သက်ဆိုင်ရာပညာရေးအဆင့်အလိုက် ထည့်သွင်း ရပါမည်။ စတုတ္ထတန်း (Grade4) အောင်မြင်ပြီး အလယ်တန်းပညာဆက်လက် သင်ကြားခြင်းမရှိပါက ‘မူလတန်းအဆင့်ရှိသူဦးရေ’တွင်သာထည့်သွင်းရပါမည်။ အခြေခံပညာမူလ တန်းပညာကို သင်ယူ ပြီးဆုံးသင့်သည့်အရွယ်ကို ကျော်လွန်ပြီးဖြစ်သော်လည်း စာလုံးဝမတတ်ပါက ‘စာမတတ်သူဦးရေ’ တွင်သာ ဖြည့်သွင်းရန် ဖြစ်ပါသည်။

လေ့လာတွေ့ရှိချက်။ ။ ရေကျော်အောက်ကျေးရွာတွင် စာမတတ်သူ ကျား(၂)ဦး၊ မ(၁)ဦး၊ စုစုပေါင်း (၃)ဦး၊ မူလတန်းအဆင့်ရှိသူဦးရေ ကျား(၃၇၂)ဦး၊ မ(၃၆၈)ဦး၊ စုစုပေါင်း (၇၄၀)ဦး၊ အလယ်တန်း အဆင့်ရှိသူဦးရေ ကျား(၁၀၃)ဦး၊ မ(၁၂၄)ဦး၊ စုစုပေါင်း(၂၂၇)ဦး၊ အထက်တန်းအဆင့်ရှိသူဦးရေ ကျား(၃၆)ဦး၊ မ(၃၉)ဦး၊ စုစုပေါင်း(၇၅)ဦး၊ တက္ကသိုလ်/ကောလိပ်အဆင့်ရှိသူဦးရေ ကျား(၃၉)ဦး၊ မ(၄၃)ဦး၊ စုစုပေါင်း(၈၂)ဦးရှိကြောင်း လေ့လာတွေ့ရှိရပါသည်။

(ဆ-၂) ကျောင်းတတ်နှုန်း

ဇယား (၃၁) ကျောင်းတတ်နှုန်း

ပညာရေးအဆင့်အတန်း	ကျား	မ	ပေါင်း
မူလတန်း	၅၄	၅၃	၁၀၇
အလယ်တန်း	၁၉	၃၁	၅၀
အထက်တန်း	၁၁	၁၃	၂၄
တက္ကသိုလ်/ကောလိပ်	၇	၉	၁၆

ရင်းမြစ် ... (၁) ကျောင်းဝင်စာရင်း၊ (၂) ဆယ်အိမ်မှူးများ။

မှတ်ချက်။ ။ ဤဇယားကို ဖြည့်သွင်းရာတွင် ပြည်ထောင်စုသမ္မတမြန်မာနိုင်ငံတော်အစိုးရ၊ ပညာရေးဝန်ကြီးဌာနမှ အသိအမှတ်ပြုထားသောစာသင်ကျောင်းများ၊ တက်ကသိုလ်/ကောလိပ်များတွင် ပညာတက်ရောက်နေသူများကိုသာဖြည့်သွင်းရန်ဖြစ်ပါသည်။ ၎င်းအပြင် 'ဘုန်းကြီးကျောင်း သင်ပညာရေး'ကိုသင်ယူဆည်းပူးနေသောကျောင်းသူ/သားများကို အခြေခံပညာဦးစီးဌာနမှ သတ်မှတ်ထားသော ပညာရေးစနစ်/ သတ်မှတ်ချက်များနှင့်အညီ သတ်မှတ်ဖြည့်သွင်းရန် ဖြစ်ပါသည်။

လေ့လာတွေ့ရှိချက်။ ။ ရေကျော်အောက်ကျေးရွာ၌ လက်ရှိကျောင်းတက်နှုန်းအဆင့်မှာ မူလတန်းအဆင့် ကျား (၅၄)ဦး၊ မ(၅၃)ဦး၊ စုစုပေါင်း(၁၀၇)ဦး၊ အလယ်တန်းအဆင့် ကျား (၁၉) ဦး၊ မ(၃၁) ဦး၊ စုစုပေါင်း (၅၀)ဦး၊ အထက်တန်းအဆင့် ကျား(၁၁)ဦး၊ မ(၁၃)ဦး၊ စုစုပေါင်း (၂၄)ဦး၊ တက္ကသိုလ်/ကောလိပ်အဆင့် ကျား(၇)ဦး၊ မ(၉)ဦး၊ စုစုပေါင်း(၁၆)ဦးရှိကြောင်း လေ့လာတွေ့ရှိရပါသည်။

(ဆ-၃) စာသင်ကျောင်းဆောင် အခြေအနေနှင့် ဝန်ဆောင်မှုများ

ဇယား (၃၂) စာသင်ကျောင်းဆောင် အခြေအနေနှင့် ဝန်ဆောင်မှုများ

အကြောင်းအရာ	ကျောင်းအဆင့်		
က။ ကျောင်းအဆင့်	မူလတန်း <input type="checkbox"/>	မူလွန် <input type="checkbox"/>	အလယ်တန်း(ခွဲ) <input type="checkbox"/>
	အလယ်တန်း <input checked="" type="checkbox"/>	အထက်တန်း(ခွဲ) <input type="checkbox"/>	အထက်တန်း <input type="checkbox"/>
ခ။ ရွာမှအကွာအဝေး(မိုင်)	၀ မှ ၁ မိုင် <input checked="" type="checkbox"/>	၁ မိုင် မှ ၃ မိုင် <input type="checkbox"/>	၃ မိုင် မှ ၅ မိုင် <input type="checkbox"/>
	၅ မိုင် မှ ၂၀ မိုင် <input type="checkbox"/>	၂၀ မိုင် အထက် <input type="checkbox"/>	
ဂ။ သယ်ယူပို့ဆောင်ရေးဝန်ဆောင်မှု	ခြေလျင် <input checked="" type="checkbox"/>	စက်ဘီး <input checked="" type="checkbox"/>	ဆိုင်ကယ် <input checked="" type="checkbox"/>
	ကား <input type="checkbox"/>		
ဃ။ စာသင်ကျောင်း၏ စုစုပေါင်းကြမ်းခင်းဧရိယာ (စတုရန်းပေ)	၉၃၆၀ စတုရန်းပေ		
င။ အမိုး၊ နံရံ၊ အခင်း အရည်အသွေး	ကောင်း <input type="checkbox"/>	သင့် <input checked="" type="checkbox"/>	ညံ့ <input type="checkbox"/>
စ။ ကျောင်းသုံးပရိဘောဂလုံလောက်မှု	လုံလောက်မှုရှိသည် <input checked="" type="checkbox"/>	မလုံလောက်ပါ <input type="checkbox"/>	
ဆ။ ကျောင်းအိမ်သာ အခြေအနေ	ကောင်း <input type="checkbox"/>	သင့် <input checked="" type="checkbox"/>	ညံ့ <input type="checkbox"/>
	မရှိ <input type="checkbox"/>		
ဇ။ ကျောင်းအာဟာရတိုက်ကျွေးမှု	တိုက်ကျွေးမှုရှိသည် <input checked="" type="checkbox"/>	တိုက်ကျွေးမှု မရှိပါ <input type="checkbox"/>	
ဈ။ ကျောင်းဆရာ/မ ဦးရေ	ကျား	မ	ပေါင်း
အစိုးရခန့်	၁	၁၀	၁၁
ကျေးရွာခန့်	-	၂	၂

ရင်းမြစ် ... (၁) ဦးတည်အုပ်စု ဆွေးနွေးခြင်း - ရပ်မိရပ်ဖ အုပ်စု၊ (၂) မိဘဆရာအသင်း။

မှတ်ချက်။ ။ ကျေးရွာတွင် စာသင်ကျောင်းမရှိပါက (က၊ ခ၊ ဂ) ကိုသာ ဖြေဆိုရပါမည်။ စာသင်ကျောင်း၏ စုစုပေါင်းကြမ်းခင်းဧရိယာ (စတုရန်းပေ = အလျား×အနံ) သည် စာသင်ကျောင်းတစ်ကျောင်းအတွင်းရှိ ကျောင်းအဆောက်အဦအားလုံး၏ စုစုပေါင်းဧရိယာကို ဆိုလိုသည်။

လေ့လာတွေ့ရှိချက်။ ။ ရေကျော်အောက်ကျေးရွာတွင် ပညာသင်ကြားရန် အခြေခံပညာအလယ်တန်းကျောင်းရှိပြီး အစိုးရခန့်ဆရာ/ဆရာမ(၁၁)ဦးနှင့် ကျေးရွာခန့်ဆရာမ(၂)ဦးရှိကြောင်း လေ့လာတွေ့ရှိရပါသည်။

(ဆ-၄) ပညာရေး အခက်အခဲနှင့် ပြဿနာ

ဇယား(၃၃) ပညာရေး အခက်အခဲနှင့် ပြဿနာများ

အခက်အခဲ/ပြဿနာ	ရှင်းလင်းချက်
ကျောင်းဆရာ/မ ရရှိနိုင်မှု	လုံလောက် <input type="checkbox"/> မလုံလောက် <input checked="" type="checkbox"/>
တပည့် - ဆရာ အချိုး	၄၀:၁အောက် <input checked="" type="checkbox"/> ၄၀:၁ အထက် <input type="checkbox"/>
မူလတန်းပညာကျောင်းထွက်နှုန်း	မရှိ <input type="checkbox"/> နည်း <input checked="" type="checkbox"/> လတ် <input type="checkbox"/> များ <input type="checkbox"/>
မသန်စွမ်းသူများအတွက်ပညာရေးအထူးအစီအစဉ်	ရှိ <input type="checkbox"/> မရှိ <input checked="" type="checkbox"/>
ကျောင်းသုံးစာအုပ်နှင့် စာရေးကိရိယာ	လုံလောက် <input type="checkbox"/> မလုံလောက် <input checked="" type="checkbox"/>
ဆင်းရဲသောမိသားစုများအတွက်ကျောင်းစရိတ်မတက်နိုင်မှု	မြင့် <input type="checkbox"/> အသင့်အတင့် <input checked="" type="checkbox"/>
ကျောင်းအားကစားဆိုင်ရာပစ္စည်းများလက်လှမ်းမီမှု	မရှိ <input type="checkbox"/> နည်း <input checked="" type="checkbox"/>
မိဘဆရာအသင်း၏အခန်းကဏ္ဍ	ကောင်း <input type="checkbox"/> သင့် <input checked="" type="checkbox"/> ညံ့ <input type="checkbox"/>
ဘေးအန္တရာယ်ကြောင့်ပျက်စီးခြင်း	မရှိ <input checked="" type="checkbox"/> နည်း <input type="checkbox"/> လတ် <input type="checkbox"/> များ <input type="checkbox"/>

ရှင်းမြစ် ... (၁) ဦးတည်အုပ်စု ဆွေးနွေးခြင်း - ရပ်မိရပ်ဖ အုပ်စု၊ (၂) မိဘဆရာအသင်း။

လေ့လာတွေ့ရှိချက်။ ။ ရေကျော်အောက်ကျေးရွာတွင် ပညာရေးနှင့်ပတ်သက်၍ အလယ်တန်းစာသင်ကျောင်းရှိပြီး ကျောင်းဆရာ/မ လုံလောက်မှုမရှိဘဲ တပည့်-ဆရာ အချိုး ၄၀:၁ ဖြစ်ပါသည်။ ကျောင်းသုံးစာအုပ်နှင့် စာရေးကိရိယာများ လုံလောက်မှုမရှိဘဲ ကျောင်းအားကစားဆိုင်ရာပစ္စည်းများလက်လှမ်းမီမှုနည်းပါးကြောင်း လေ့လာတွေ့ရှိရပါသည်။

(ဇ) ကျန်းမာရေးနှင့် အာဟာရ

(ဇ-၁) အဖြစ်များသော ရောဂါများ

ဇယား(၃၄) အဖြစ်များသော ရောဂါများ

စဉ်	ရောဂါ	ပျံ့နှံ့မှု/ ဖြစ်ပွားမှု
၁	ဝမ်းပျက်ဝမ်းလျှော	မြင့် <input type="checkbox"/> နိမ့် <input type="checkbox"/> မရှိ <input checked="" type="checkbox"/>
၂	သွေးလွန်တုပ်ကွေး	မြင့် <input type="checkbox"/> နိမ့် <input checked="" type="checkbox"/> မရှိ <input type="checkbox"/>
၃	ဋ္ဌာန်ဖျား	မြင့် <input type="checkbox"/> နိမ့် <input type="checkbox"/> မရှိ <input checked="" type="checkbox"/>
၄	အသက်ရှူလမ်းကြောင်း ကူးစက်ရောဂါ	မြင့် <input type="checkbox"/> နိမ့် <input type="checkbox"/> မရှိ <input checked="" type="checkbox"/>
၅	HIV,AIDS,လိင်မှတစ်ဆင့်ကူးစက်နိုင်သောရောဂါများ	မြင့် <input type="checkbox"/> နိမ့် <input type="checkbox"/> မရှိ <input checked="" type="checkbox"/>

၆	တီဘီ	မြင့်	<input type="checkbox"/>	နိမ့်	<input type="checkbox"/>	မရှိ	<input checked="" type="checkbox"/>
၇	ဆီးချို	မြင့်	<input type="checkbox"/>	နိမ့်	<input checked="" type="checkbox"/>	မရှိ	<input type="checkbox"/>
၈	သွေးတိုး	မြင့်	<input type="checkbox"/>	နိမ့်	<input checked="" type="checkbox"/>	မရှိ	<input type="checkbox"/>
၉	အသဲရောဂါ (ဘီစီ)	မြင့်	<input type="checkbox"/>	နိမ့်	<input type="checkbox"/>	မရှိ	<input checked="" type="checkbox"/>
၁၀	အာဟာရချို့တဲ့မှု	မြင့်	<input type="checkbox"/>	နိမ့်	<input type="checkbox"/>	မရှိ	<input checked="" type="checkbox"/>
၁၁	အခြားကူးစက်နိုင်သော ရောဂါများ	မြင့်	<input type="checkbox"/>	နိမ့်	<input type="checkbox"/>	မရှိ	<input checked="" type="checkbox"/>

ရင်းမြစ် ... (၁) ဦးတည်အုပ်စု ဆွေးနွေးခြင်း - ရပ်မိရပ်ဖ အုပ်စု၊ အမျိုးသမီး အုပ်စု၊ (၂) ကျေးလက် ကျန်းမာရေးဌာန/ကျေးလက်ကျန်းမာရေး ဌာနခွဲ။

လေ့လာတွေ့ရှိချက်။ ။ ရေကျော်အောက်ကျေးရွာတွင် သာမန်ရာသီဥတုရောဂါများမှလွဲပြီး အခြားရောဂါဘယဖြစ်ပွားမှုနည်းကြောင်း၊ ရာသီချိန်များတွင်ဖြစ်တတ်သည့် ဝမ်းပျက်ဝမ်းလျှော၊ သွေးလွန်တုတ်ကွေးရောဂါဖြစ်ပွားမှု အနည်းအကျဉ်းရှိသော်လည်း ပျံ့နှံ့ကူးစက်မှုများမရှိပါကြောင်း၊ ကိုဗစ်ရောဂါကူးစက်မှုများလည်းမရှိပါကြောင်း လေ့လာတွေ့ရှိရပါသည်။

(ဇ-၂) လွန်ခဲ့သော (၁၂) လအတွင်း ကာကွယ်ဆေးထိုးနှံမှု

ဇယား(၃၅)လွန်ခဲ့သော (၁၂) လအတွင်း ကာကွယ်ဆေးထိုးနှံမှု

စဉ်	ကာကွယ်ဆေးထိုးခြင်း (ရှိ၊ မရှိ အမှန်ခြစ်ရန်)	ရှိ	မရှိ
၁	အဆုတ်ရောဂါ		✓
၂	ဆုံဆို့၊ ကြက်ညှာ၊ မေးခိုင်နှင့် အသည်းရောင်အသားဝါ	✓	
၃	ပိုလီယိုရောဂါ	✓	
၄	မေးခိုင်(ကိုယ်ဝန်ဆောင်ကာလအတွင်း)	✓	
၅	ဝက်သက်ရောဂါ	✓	
၆	အခြားစုပေါင်းကာကွယ်ဆေးထိုးနှံမှု	✓	
၇	အာဟာရမှတ်တမ်းယူမှု (အရပ်အမြင့်၊ အလေးချိန်၊ လက်မောင်းပတ်)	✓	
၈	အာဟာရပညာပေးအစီအစဉ်	✓	

ရင်းမြစ် ... (၁) ဦးတည်အုပ်စု ဆွေးနွေးခြင်း - ရပ်မိရပ်ဖ အုပ်စု၊ အမျိုးသမီး အုပ်စု၊ (၂) ကျေးလက် ကျန်းမာရေးဌာန/ကျေးလက်ကျန်းမာရေး ဌာနခွဲ။

လေ့လာတွေ့ရှိချက်။ ။ ရေကျော်အောက်ကျေးရွာတွင် လွန်ခဲ့သော(၁၂)လအတွင်း၌ ကိုဗစ်ရောဂါ ကာကွယ်ဆေး လာရောက်ထိုးနှံပေးမှုများ၊ ဆုံဆို့၊ ကြက်ညှာ၊ မေးခိုင်နှင့် အသည်းရောင်အသားဝါ၊ ပိုလီယိုရောဂါ၊ မေးခိုင်(ကိုယ်ဝန်ဆောင်ကာလအတွင်း)၊ ဝက်သက်ရောဂါ၊ အခြားစုပေါင်းကာကွယ် ဆေးထိုးနှံမှု၊ အာဟာရမှတ်တမ်းယူမှု(အရပ်အမြင့်၊ အလေးချိန်၊ လက်မောင်းပတ်)၊ အာဟာရ ပညာပေးအစီအစဉ်များရှိပြီး ကျေးရွာတွင် အဆုတ်ရောဂါဖြစ်ပွားမှုနည်းပါးသဖြင့် ကာကွယ်ဆေး ထိုးနှံပေးမှုမရှိကြောင်း လေ့လာတွေ့ရှိရပါသည်။

(ဇ-၃) ကျန်းမာရေးအထောက်အပံ့များ (ဆေးရုံ/ဆေးပေးခန်းများ)

ဇယား (၃၆) ကျန်းမာရေး အထောက်အပံ့နှင့် ဝန်ဆောင်မှုများ

ကျန်းမာရေး ဝန်ဆောင်မှု	ခရီးအကွာအဝေး(မိုင်)	အခန်း/ကုတင်လုံလောက်မှု
ကျေးလက်ကျန်းမာရေး ဌာန/ ဌာနခွဲ	၀ မှ ၁ မိုင် <input type="checkbox"/> ၁ မိုင် မှ ၃ မိုင် <input checked="" type="checkbox"/> ၃ မိုင် မှ ၅ မိုင် <input type="checkbox"/> ၅ မိုင် မှ ၁၀ မိုင် <input type="checkbox"/> ၁၀ မိုင် အထက် <input type="checkbox"/>	ရှိ <input checked="" type="checkbox"/> မရှိ <input type="checkbox"/>
တိုက်နယ်ဆေးရုံ	၀ မှ ၁ မိုင် <input type="checkbox"/> ၁ မိုင် မှ ၃ မိုင် <input checked="" type="checkbox"/> ၃ မိုင် မှ ၅ မိုင် <input type="checkbox"/> ၅ မိုင် မှ ၁၀ မိုင် <input type="checkbox"/> ၁၀ မိုင် အထက် <input type="checkbox"/>	ရှိ <input checked="" type="checkbox"/> မရှိ <input type="checkbox"/>
မြို့နယ်ဆေးရုံ	၀ မှ ၁ မိုင် <input type="checkbox"/> ၁ မိုင် မှ ၃ မိုင် <input type="checkbox"/> ၃ မိုင် မှ ၅ မိုင် <input type="checkbox"/> ၅ မိုင် မှ ၁၀ မိုင် <input type="checkbox"/> ၁၀ မိုင် အထက် <input checked="" type="checkbox"/>	ရှိ <input checked="" type="checkbox"/> မရှိ <input type="checkbox"/>
ဆေးဆိုင်	ရွာတွင် (သို့မဟုတ်) ရွာအနီးအနား တွင် ဆေးဆိုင်ရှိသည် <input checked="" type="checkbox"/> ရွာတွင် (သို့မဟုတ်) ရွာအနီးအနား တွင် ဆေးဆိုင်မရှိပါ <input type="checkbox"/>	ဆေးဆိုင်တွင်ဆေးဝါးများကို စနစ်တကျသိုလှောင်ထားသည် <input type="checkbox"/> ဆေးဆိုင်တွင်ဆေးဝါးများကို စနစ်တကျသိုလှောင်ထားခြင်းမ ရှိပါ <input checked="" type="checkbox"/>

ရင်းမြစ် ... (၁) ဦးတည်အုပ်စု ဆွေးနွေးခြင်း - ရပ်မိရပ်ဖ အုပ်စု၊ အမျိုးသမီး အုပ်စု၊ (၂) ကျေးလက်
ကျန်းမာရေးဌာန/ကျေးလက်ကျန်းမာရေး ဌာနခွဲ။

လေ့လာတွေ့ရှိချက်။ ။ ရေကျော်အောက်ကျေးရွာတွင် ကျန်းမာရေးအထောက်အပံ့နှင့်
ဝန်ဆောင်မှုများ အနေဖြင့် ကျေးရွာနှင့် (၁) မိုင်ကျော်အကွာတွင် ကျွဲကူးတိုက်နယ်ဆေးရုံရှိပြီး ဆေးရုံ
အတွင်းတွင် လိုအပ်သောအခန်း၊ ကုတင်ပြည့်စုံလုံလောက်မှုရှိပါကြောင်း လေ့လာတွေ့ရှိရပါသည်။

(ဈ) ရေနံ ပတ်ဝန်းကျင် သန့်ရှင်းရေး

(ဈ-၁) သောက်သုံးရေ ရရှိမှု

ဇယား (၃၇) သောက်သုံးရေ ရရှိမှု

ရေရရှိနိုင်မှု	အသုံးပြုသော အိမ်ထောင်စု	သောက်သုံးရေ အရည်အသွေး စမ်းသပ် စစ်ဆေးထားမှု (စနစ်တကျစမ်းသပ် စစ်ဆေးထားမှု ရှိပါက 'ရှိ'၊ မရှိပါက 'မရှိ')	ရေ အရည်အသွေး (သောက်သုံးရေအရည် အသွေးစမ်းသပ်စစ်ဆေး ထားမှုတွင် 'ရှိ' ဟု ဖြေဆိုထားပါက ဖြေဆိုရန်။ 'မရှိ' ဟုဖြေဆို ထားပါက ဖြေရန်မလို)	သောက်သုံးရေ ရရှိနိုင်မှုနှင့်လုံလောက်မှု အခြေအနေ (ရာသီမရွေး ရပါက နွေ၊ မိုးနှင့် ဆောင်း ရာသီသုံးမျိုးလုံးကို ရွေးပေးပါရန်)
ရေတွင်း	-	ရှိ <input type="checkbox"/> မရှိ <input type="checkbox"/>	ကောင်း <input type="checkbox"/> သင့် <input type="checkbox"/> ညံ့ <input type="checkbox"/>	နွေ <input type="checkbox"/> မိုး <input type="checkbox"/> ဆောင်း <input type="checkbox"/>
အဝီစိတွင်း/ စက်တပ်		ရှိ <input type="checkbox"/> မရှိ <input checked="" type="checkbox"/>	ကောင်း <input type="checkbox"/> သင့် <input type="checkbox"/> ညံ့ <input type="checkbox"/>	နွေ <input type="checkbox"/> မိုး <input type="checkbox"/> ဆောင်း <input type="checkbox"/>
အဝီစိတွင်း/ တုံကင်		ရှိ <input type="checkbox"/> မရှိ <input checked="" type="checkbox"/>	ကောင်း <input type="checkbox"/> သင့် <input type="checkbox"/> ညံ့ <input type="checkbox"/>	နွေ <input type="checkbox"/> မိုး <input type="checkbox"/> ဆောင်း <input type="checkbox"/>
မိုးရေ သိုလှောင်ကန်	၃၃၆	ရှိ <input checked="" type="checkbox"/> မရှိ <input type="checkbox"/>	ကောင်း <input checked="" type="checkbox"/> သင့် <input type="checkbox"/> ညံ့ <input type="checkbox"/>	နွေ <input checked="" type="checkbox"/> မိုး <input checked="" type="checkbox"/> ဆောင်း <input checked="" type="checkbox"/>
မြစ်/ချောင်းရေ		ရှိ <input checked="" type="checkbox"/> မရှိ <input type="checkbox"/>	ကောင်း <input type="checkbox"/> သင့် <input checked="" type="checkbox"/> ညံ့ <input type="checkbox"/>	နွေ <input type="checkbox"/> မိုး <input type="checkbox"/> ဆောင်း <input type="checkbox"/>
ရေကန်		ရှိ <input type="checkbox"/> မရှိ <input type="checkbox"/>	ကောင်း <input type="checkbox"/> သင့် <input type="checkbox"/> ညံ့ <input type="checkbox"/>	နွေ <input type="checkbox"/> မိုး <input type="checkbox"/> ဆောင်း <input type="checkbox"/>
စိမ့်စမ်းရေ	၂၈၈	ရှိ <input checked="" type="checkbox"/> မရှိ <input type="checkbox"/>	ကောင်း <input checked="" type="checkbox"/> သင့် <input type="checkbox"/> ညံ့ <input type="checkbox"/>	နွေ <input checked="" type="checkbox"/> မိုး <input checked="" type="checkbox"/> ဆောင်း <input checked="" type="checkbox"/>

ရင်းမြစ် ... (၁) အိမ်ထောင်စုစာရင်း ကောက်ယူမှု၊ (၂) ဦးတည်အုပ်စု ဆွေးနွေးခြင်း - ရပ်မိရပ်ဖ အုပ်စု၊ အမျိုးသမီး အုပ်စု၊ (၃) ကျေးရွာသယံဇာတပြုမြေပုံ။

လေ့လာတွေ့ရှိချက်။ ။ ရေကျော်အောက်ကျေးရွာ၏ သောက်သုံးရေရရှိမှုမှာ မိုးရေလှောင်ကန်များ၊ စိမ့်စမ်းဆည်ရေများအား နွေ၊ မိုး၊ ဆောင်း၊ ရာသီသုံးပါးစလုံး သောက်သုံးရေအတွက် လုံလောက်မှု ရှိကြောင်း လေ့လာတွေ့ရှိရပါသည်။

(ဈ-၂) သန့်ရှင်းရေး အခြေအနေ (အိမ်သာအမျိုးအစားနှင့် အိမ်ထောင်စု အရေအတွက်)

ဇယား (၃၈) အိမ်သာအမျိုးအစား

သုံးစွဲနိုင်သော အိမ်သာ အမျိုးအစား	သုံးစွဲနိုင်သော အိမ်ထောင်စု
သန့်ရှင်းသော ယင်လုံအိမ်သာ သုံးစွဲမှု	-
ရေဆွဲအိမ်သာ	၁၇
ရေလောင်း/ ယင်လုံအိမ်သာ	၃၁၃
မသန့်ရှင်းသော ယင်လုံအိမ်သာ သုံးစွဲမှု	-
တွင်း/လောင်းအိမ်သာ	-
တွင်းမရှိအိမ်သာ	၆
အိမ်သာမရှိ	-

ရင်းမြစ် ... (၁) အိမ်ထောင်စုစာရင်း ကောက်ယူမှု၊ (၂) ဦးတည်အုပ်စု ဆွေးနွေးခြင်း - ရပ်မိရပ်ဖ အုပ်စု၊ အမျိုးသမီး အုပ်စု၊ (၃) ကျေးလက်ကျန်းမာရေးဌာန/ကျေးလက်ကျန်းမာရေးဌာနခွဲ။

လေ့လာတွေ့ရှိချက်။ ။ ရေကျော်အောက်ကျေးရွာတွင် ရေဆွဲအိမ်သာသုံးစွဲသောအိမ်ထောင်စု (၁၇)စု၊ ရေလောင်း/ ယင်လုံအိမ်သာသုံးစွဲသောအိမ်ထောင်စု(၃၁၃)စုနှင့် တွင်းမရှိအိမ်သာသုံးစွဲသော အိမ်ထောင်စု(၆)စုရှိကြောင်း လေ့လာတွေ့ရှိရပါသည်။

(ည) ကျား-မ ရေးရာ

ဇယား (၃၉) ကျား-မ ရေးရာ

စဉ်	ကျေးရွာ၏လူမှုစီးပွားဖွံ့ဖြိုးစေရေးအတွက် အမျိုးသမီးများ၏စွမ်းဆောင်ရည်မြှင့်သင့်သော အချက်များ	ဦးတည်အုပ်စုဆွေးနွေးပွဲတွင် တက်ရောက်သူ များမှ မှန်သည်ဟု ယူဆသော တစ်ခုကိုရွေးပေးပါရန်	
၁	ကျေးရွာစီမံအုပ်ချုပ်မှုစနစ်တွင်အမျိုးသမီးများ တက်ကြွစွာ ပါဝင်မှု/ခေါင်းဆောင်မှု	ရှိ <input checked="" type="checkbox"/>	မရှိ <input type="checkbox"/>
၂	ကျေးရွာဖွံ့ဖြိုးရေးလုပ်ငန်းများနှင့်အဖွဲ့အစည်းများ တွင်အမျိုးသမီးများတက်ကြွစွာပါဝင်ဆောင်ရွက်မှု	ရှိ <input checked="" type="checkbox"/>	မရှိ <input type="checkbox"/>

၃	လွန်ခဲ့သောနှစ်အတွင်း ကျေးရွာအတွင်းရှိ မိန်းကလေးများ/အမျိုးသမီးများအား သံသယဖြစ် ဖွယ်အကြမ်းဖက်မှု (သို့) တိုင်ကြားမှုများ	ရှိ <input type="checkbox"/>	မရှိ <input checked="" type="checkbox"/>
၄	အမျိုးသမီးရေးရာ အကြမ်းဖက်မှုများအတွက် ဥပဒေနှင့် တရားမျှတမှုဆိုင်ရာများအတွက် လူထု ၏အသိအမြင်ရှိမှု	ရှိ <input type="checkbox"/>	မရှိ <input checked="" type="checkbox"/>
၅	အမျိုးသမီးများ သတင်းအချက်အလက်နှင့်သင် တန်းများလက်လှမ်းမီမှု (ဥပမာ- စိုက်ပျိုးရေး ဆိုင်ရာတိုးချဲ့ပညာပေးဝန်ဆောင်မှုများ၊ အိမ်တွင်း မှုသက်မွေးသင်တန်းများ၊ ဘေးအန္တရာယ်ကြိုတင် ပြင်ဆင်မှုနှင့် အသိအမြင်မြှင့်တင်ခြင်းများ)	ရှိ <input type="checkbox"/>	မရှိ <input checked="" type="checkbox"/>
၆	အမျိုးသမီးများ၏ ဘဏ်နှင့်ငွေကြေးဝန်ဆောင်မှု များလက်လှမ်းမီမှု	ရှိ <input type="checkbox"/>	မရှိ <input checked="" type="checkbox"/>
၇	စိုက်ပျိုးရေးနှင့် စိုက်ပျိုးရေးမဟုတ်သော ကဏ္ဍ များတွင် အမျိုးသားနှင့် အမျိုးသမီးများအတွက် တူညီသောအလုပ်အကိုင်အခွင့်အလမ်းများ	ရှိ <input type="checkbox"/>	မရှိ <input checked="" type="checkbox"/>
၈	အိမ်ထောင်စု(သို့မဟုတ်) ကျေးရွာထက်ကျော်လွန် ၍ အမျိုးသမီးများ၏ ဦးဆောင်လှုပ်ရှားမှု	ရှိ <input type="checkbox"/>	မရှိ <input checked="" type="checkbox"/>

ရင်းမြစ် (၁)အဖွဲ့အစည်းများစာရင်း၊ (၂)ဦးတည်အုပ်စု ဆွေးနွေးခြင်း-ရပ်မိရပ်ဖ အုပ်စု၊ အမျိုးသမီး အုပ်စု။

လေ့လာတွေ့ရှိချက်။ ။ ရေကျော်အောက်ကျေးရွာရှိ ကျား၊မရေးရာအခန်းကဏ္ဍပါဝင်နှင့် ပတ်သက်၍ ကျေးရွာဖွံ့ဖြိုးရေးလုပ်ငန်းများနှင့် အဖွဲ့အစည်းများတွင် အမျိုးသမီးများတက်ကြွစွာ ပါဝင်ဆောင်ရွက်ကြသော်လည်း အခန်းကဏ္ဍနည်းပါးကြောင်း၊ ကျေးရွာစီမံအုပ်ချုပ်မှုစနစ်တွင် အမျိုးသမီးများ တက်ကြွစွာပါဝင်မှု/ခေါင်းဆောင်မှု အခြေအနေမျိုးအနည်းငယ်သာရှိကြောင်း၊ လွန်ခဲ့သောနှစ်အတွင်း ကျေးရွာအတွင်းရှိ မိန်းကလေးများ/ အမျိုးသမီးများအား သံသယဖြစ်ဖွယ် အကြမ်းဖက်မှု(သို့) တိုင်ကြားမှုများ မရှိခဲ့ကြောင်း၊ အမျိုးသမီးရေးရာ အကြမ်းဖက်မှုများအတွက် ဥပဒေနှင့်တရားမျှတမှု ဆိုင်ရာများအတွက် ကျေးရွာသူကျေးရွာသားများ ထိုက်သင့်သလောက် အသိမြင်ရှိပါကြောင်း လေ့လာတွေ့ရှိရပါသည်။

(၄) အခြေခံ အဆောက်အဦများ အခြေအနေ

(၄-၁) ကျေးရွာ၏ လမ်းတည်ရှိမှု

ဇယား (၄၀) ကျေးရွာ၏ လမ်းတည်ရှိမှု အခြေအနေ

လမ်းအမျိုးအစား	အမျိုးအစား	အရည်အသွေး	တည်ဆောက်ခဲ့သောနှစ်	ရာသီအလိုက်သုံးစွဲနိုင်မှု	လမ်းအရှည် (မိုင်)	ဘေးအန္တရာယ်ကြောင့်ပျက်စီးမှုရှိပါကဖော်ပြရန်
ရွာတွင်းလမ်း	၁ <input type="checkbox"/> ၂ <input type="checkbox"/> ၃ <input type="checkbox"/> ၄ <input checked="" type="checkbox"/> ၅ <input type="checkbox"/>	ကောင်း <input type="checkbox"/> သင့် <input checked="" type="checkbox"/> ညံ့ <input type="checkbox"/>	၆လမှ ၁နှစ် <input type="checkbox"/> ၂နှစ်မှ ၅နှစ် <input type="checkbox"/> ၅နှစ်အထက် <input checked="" type="checkbox"/>	ပွင့်လင်းရာသီ <input type="checkbox"/> တစ်နှစ်ပတ်လုံး <input checked="" type="checkbox"/>	၀-၁ မိုင် <input type="checkbox"/> ၁-၅ မိုင် <input checked="" type="checkbox"/> ၅-၁၀ မိုင် <input type="checkbox"/> ၁၀မိုင်အထက် <input type="checkbox"/>	ရှိ <input type="checkbox"/> မရှိ <input checked="" type="checkbox"/>
ချဉ်းကပ်လမ်း	၁ <input type="checkbox"/> ၂ <input type="checkbox"/> ၃ <input type="checkbox"/> ၄ <input type="checkbox"/> ၅ <input type="checkbox"/>	ကောင်း <input type="checkbox"/> သင့် <input type="checkbox"/> ညံ့ <input type="checkbox"/>	၆လမှ ၁နှစ် <input type="checkbox"/> ၂နှစ်မှ ၅နှစ် <input type="checkbox"/> ၅နှစ်အထက် <input type="checkbox"/>	ပွင့်လင်းရာသီ <input type="checkbox"/> တစ်နှစ်ပတ်လုံး <input type="checkbox"/>	၀-၁ မိုင် <input type="checkbox"/> ၁-၅ မိုင် <input type="checkbox"/> ၅-၁၀ မိုင် <input type="checkbox"/> ၁၀မိုင်အထက် <input type="checkbox"/>	ရှိ <input type="checkbox"/> မရှိ <input type="checkbox"/>
ရွာချင်းဆက်လမ်း	၁ <input type="checkbox"/> ၂ <input checked="" type="checkbox"/> ၃ <input type="checkbox"/> ၄ <input type="checkbox"/> ၅ <input type="checkbox"/>	ကောင်း <input type="checkbox"/> သင့် <input type="checkbox"/> ညံ့ <input checked="" type="checkbox"/>	၆လမှ ၁နှစ် <input type="checkbox"/> ၂နှစ်မှ ၅နှစ် <input type="checkbox"/> ၅နှစ်အထက် <input checked="" type="checkbox"/>	ပွင့်လင်းရာသီ <input checked="" type="checkbox"/> တစ်နှစ်ပတ်လုံး <input type="checkbox"/>	၀-၁ မိုင် <input checked="" type="checkbox"/> ၁-၅ မိုင် <input type="checkbox"/> ၅-၁၀ မိုင် <input type="checkbox"/> ၁၀မိုင်အထက် <input type="checkbox"/>	ရှိ <input type="checkbox"/> မရှိ <input checked="" type="checkbox"/>
ကုန်ထုတ်လမ်း	၁ <input type="checkbox"/> ၂ <input type="checkbox"/> ၃ <input type="checkbox"/> ၄ <input type="checkbox"/> ၅ <input type="checkbox"/>	ကောင်း <input type="checkbox"/> သင့် <input type="checkbox"/> ညံ့ <input type="checkbox"/>	၆လမှ ၁နှစ် <input type="checkbox"/> ၂နှစ်မှ ၅နှစ် <input type="checkbox"/> ၅နှစ်အထက် <input type="checkbox"/>	ပွင့်လင်းရာသီ <input type="checkbox"/> တစ်နှစ်ပတ်လုံး <input type="checkbox"/>	၀-၁ မိုင် <input type="checkbox"/> ၁-၅ မိုင် <input type="checkbox"/> ၅-၁၀ မိုင် <input type="checkbox"/> ၁၀မိုင်အထက် <input type="checkbox"/>	ရှိ <input type="checkbox"/> မရှိ <input type="checkbox"/>

ရင်းမြစ် ... ဦးတည်အုပ်စု ဆွေးနွေးခြင်း - ရပ်မိရပ်ဖ အုပ်စု။

မှတ်ချက်။။ မြေသားလမ်း-၁၊ ကျောက်ခင်းလမ်း-၂၊ ကျောက်ချောလမ်း-၃၊ ကွန်ကရစ်-၄၊ ကတ္တရာလမ်း-၅။

လေ့လာတွေ့ရှိချက်။ ။ ရေကျော်အောက်ကျေးရွာရှိ ရွာတွင်းလမ်းများသည် ရာသီမရွေး လွယ်ကူစွာဖြတ်သန်းသွားလာနိုင်သော ကွန်ကရစ်လမ်းများဖြစ်ပြီး ရေကျော်အောက်- ရေတွင်းကုန်းရွာချင်းဆက်လမ်း(၂)လမ်းမှာ ကွန်ကရစ်လမ်း(၁)လမ်းနှင့် စမ်းကျောက်ခင်းလမ်း(၁)လမ်းဖြစ်ပြီး စမ်းကျောက်ခင်းလမ်းသည် မိုးရာသီတွင် သွားလာရခက်ခဲပါသဖြင့် ရေကျော်အောက်- ရေတွင်းကုန်းရွာချင်းဆက်စမ်းကျောက်ခင်းလမ်းအား ကွန်ကရစ်လမ်းအဖြစ် အဆင့်မြှင့်တင်ဆောင်ရွက်ရန်လိုအပ်ကြောင်း လေ့လာတွေ့ရှိရပါသည်။

(၆-၂) ကျေးရွာ၏ တံတားတည်ရှိမှု

ဇယား(၄၁) ကျေးရွာ၏ တံတားတည်ရှိမှု

တံတား အမျိုးအစား	အရွယ်အစား (အလျား၊အနံ၊ အမြင့်)	အရည် အသွေး	တည်ဆောက် ခဲ့သောနှစ်	ရာသီအလိုက် သုံးစွဲနိုင်မှု	ဘေးအန္တရာယ် ကြောင့်ပျက်စီးမှုရှိပါ ကဖော်ပြရန်
ဆိပ်ခံ တံတား	၁၄' x ၁၃' x ၁၅'	ကောင်း <input type="checkbox"/> သင့် <input type="checkbox"/> ညံ့ <input checked="" type="checkbox"/>	၆လမှ ၁နှစ် <input type="checkbox"/> ၂နှစ်မှ ၅နှစ် <input type="checkbox"/> ၅နှစ်အထက် <input checked="" type="checkbox"/>	ပွင့်လင်းရာသီ <input checked="" type="checkbox"/> တစ်နှစ်ပတ်လုံး <input type="checkbox"/>	ရှိ <input type="checkbox"/> မရှိ <input checked="" type="checkbox"/>
ကွန်ကရစ် တံတား		ကောင်း <input type="checkbox"/> သင့် <input type="checkbox"/> ညံ့ <input type="checkbox"/>	၆လမှ ၁နှစ် <input type="checkbox"/> ၂နှစ်မှ ၅နှစ် <input type="checkbox"/> ၅နှစ်အထက် <input type="checkbox"/>	ပွင့်လင်းရာသီ <input type="checkbox"/> တစ်နှစ်ပတ်လုံး <input type="checkbox"/>	ရှိ <input type="checkbox"/> မရှိ <input type="checkbox"/>
သစ်သား တံတား		ကောင်း <input type="checkbox"/> သင့် <input type="checkbox"/> ညံ့ <input type="checkbox"/>	၆လမှ ၁နှစ် <input type="checkbox"/> ၂နှစ်မှ ၅နှစ် <input type="checkbox"/> ၅နှစ်အထက် <input type="checkbox"/>	ပွင့်လင်းရာသီ <input type="checkbox"/> တစ်နှစ်ပတ်လုံး <input type="checkbox"/>	ရှိ <input type="checkbox"/> မရှိ <input type="checkbox"/>
ကြိုးတံတား		ကောင်း <input type="checkbox"/> သင့် <input type="checkbox"/> ညံ့ <input type="checkbox"/>	၆လမှ ၁နှစ် <input type="checkbox"/> ၂နှစ်မှ ၅နှစ် <input type="checkbox"/> ၅နှစ်အထက် <input type="checkbox"/>	ပွင့်လင်းရာသီ <input type="checkbox"/> တစ်နှစ်ပတ်လုံး <input type="checkbox"/>	ရှိ <input type="checkbox"/> မရှိ <input type="checkbox"/>
ဝါးတံတား		ကောင်း <input type="checkbox"/> သင့် <input type="checkbox"/> ညံ့ <input type="checkbox"/>	၆လမှ ၁နှစ် <input type="checkbox"/> ၂နှစ်မှ ၅နှစ် <input type="checkbox"/> ၅နှစ်အထက် <input type="checkbox"/>	ပွင့်လင်းရာသီ <input type="checkbox"/> တစ်နှစ်ပတ်လုံး <input type="checkbox"/>	ရှိ <input type="checkbox"/> မရှိ <input type="checkbox"/>
ရေပြန်		ကောင်း <input type="checkbox"/> သင့် <input type="checkbox"/> ညံ့ <input type="checkbox"/>	၆လမှ ၁နှစ် <input type="checkbox"/> ၂နှစ်မှ ၅နှစ် <input type="checkbox"/> ၅နှစ်အထက် <input type="checkbox"/>	ပွင့်လင်းရာသီ <input type="checkbox"/> တစ်နှစ်ပတ်လုံး <input type="checkbox"/>	ရှိ <input type="checkbox"/> မရှိ <input type="checkbox"/>
ရေကျော်		ကောင်း <input type="checkbox"/> သင့် <input type="checkbox"/> ညံ့ <input type="checkbox"/>	၆လမှ ၁နှစ် <input type="checkbox"/> ၂နှစ်မှ ၅နှစ် <input type="checkbox"/> ၅နှစ်အထက် <input type="checkbox"/>	ပွင့်လင်းရာသီ <input type="checkbox"/> တစ်နှစ်ပတ်လုံး <input type="checkbox"/>	ရှိ <input type="checkbox"/> မရှိ <input type="checkbox"/>

ရင်းမြစ် ... ဦးတည်အုပ်စု ဆွေးနွေးခြင်း - ရပ်မိရပ်ဖ အုပ်စု။

လေ့လာတွေ့ရှိချက်။ ။ ရေကျော်အောက်ကျေးရွာတွင် ဆိပ်ခံတံတား(၁)စင်ရှိပြီး တံတားတည်ဆောက်ခဲ့သောကာလသည် (၁၀)နှစ်ကျော်ကြာမြင့်ပြီးဖြစ်ပါသဖြင့် ယခုအခါ ပျက်စီးယိုယွင်းနေပြီဖြစ်ပါသောကြောင့် ဆိပ်ခံတံတားအား ပြန်လည်တည်ဆောက်ပေးရန်လိုအပ်ကြောင်း လေ့လာတွေ့ရှိရပါသည်။

(၆-၃) ရေကြောင်းသယ်ယူပို့ဆောင်ရေး

ဇယား (၄၂) ရေကြောင်း သယ်ယူပို့ဆောင်ရေး (အသုံးမပြုပါက အကွာအဝေး (မိုင်) အကွက် အောက်ရှိ အသုံးမပြုပါ အကွက်တွင် ✓ခြစ်ပါ။)

သယ်ယူပို့ဆောင်ရေး	အကွာအဝေး(မိုင်)	ယာဉ်အမျိုးအစား	ရာသီအလိုက် သုံးစွဲနိုင်မှု
မြစ်ကြောင်း	၀ မှ ၁၀ မိုင် <input type="checkbox"/> ၁၁ မှ ၂၀ မိုင် <input type="checkbox"/> ၂၁ မှ ၅၀ မိုင် <input checked="" type="checkbox"/> ၅၀မိုင် အထက် <input type="checkbox"/> အသုံးမပြုပါ <input type="checkbox"/>	၁ <input type="checkbox"/> ၂ <input type="checkbox"/> ၃ <input checked="" type="checkbox"/>	ပွင့်လင်းရာသီ <input type="checkbox"/> တစ်နှစ်ပတ်လုံး <input checked="" type="checkbox"/>
ပင်လယ်ရေကြောင်း	၀ မှ ၁၀ မိုင် <input type="checkbox"/> ၁၁ မှ ၂၀ မိုင် <input type="checkbox"/> ၂၁ မှ ၅၀ မိုင် <input type="checkbox"/> ၅၀မိုင် အထက် <input type="checkbox"/> အသုံးမပြုပါ <input checked="" type="checkbox"/>	၁ <input type="checkbox"/> ၂ <input type="checkbox"/> ၃ <input type="checkbox"/>	ပွင့်လင်းရာသီ <input type="checkbox"/> တစ်နှစ်ပတ်လုံး <input type="checkbox"/>
အခြား (ချောင်း၊ မြောင်း၊ အင်း၊ အိုင်)	၀ မှ ၁၀ မိုင် <input type="checkbox"/> ၁၁ မှ ၂၀ မိုင် <input type="checkbox"/> ၂၁ မှ ၅၀ မိုင် <input type="checkbox"/> ၅၀မိုင် အထက် <input type="checkbox"/> အသုံးမပြုပါ <input checked="" type="checkbox"/>	၁ <input type="checkbox"/> ၂ <input type="checkbox"/> ၃ <input type="checkbox"/>	ပွင့်လင်းရာသီ <input type="checkbox"/> တစ်နှစ်ပတ်လုံး <input type="checkbox"/>

ရင်းမြစ် ... ဦးတည်အုပ်စု ဆွေးနွေးခြင်း - ရပ်မိရပ်ဖ အုပ်စု။
မှတ်ချက်။ ။ ၁ “ လှေ၊ သမ္ဗန်၊ ၂- စက်လှေ၊ ၃- သင်္ဘော။

လေ့လာတွေ့ရှိချက်။ ။ ရေကျော်အောက်ကျေးရွာသည် မြစ်ကြောင်းဖြင့် ကူးသန်းဆက်သွယ် သွားလာမှုရှိကြောင်း လေ့လာတွေ့ရှိရပါသည်။

(၆-၄) သယ်ယူပို့ဆောင်ရေးယာဉ်များနှင့် ဝန်ဆောင်မှုများ

ဇယား (၄၃) သယ်ယူပို့ဆောင်ရေးယာဉ်များ

ယာဉ်အမျိုးအစား	လှေ၊ သမ္ဗန်	စက်လှေ	စက်ဘီး	မော်တော်ဆိုင်ကယ်	သုံးဘီးဆိုင်ကယ်	ထော်လာဂျီ	ကား	မြင်းလှည်း	နွားလှည်း
အရေအတွက်	၃၁	၄၆	၂၂	၆၃	၃	၆	-	-	-

ရင်းမြစ် ... အိမ်ထောင်စုစာရင်း ကောက်ယူမှု။

လေ့လာတွေ့ရှိချက်။ ။ ရေကျော်အောက်ကျေးရွာသည် နီးစပ်ရာမြို့၊ ရွာများသို့ စက်လှေ၊ ဆိုင်ကယ်ဖြင့် သွားလာမှုအများဆုံးဖြစ်ကြောင်း၊ ကျေးရွာတွင် သယ်ယူပို့ဆောင်ရေးယာဉ်များ ဖြစ်သည့် လှေ/ သမ္ဗန်(၃၁)စီး၊ စက်လှေ(၄၆)စီး၊ စက်ဘီး(၂၂)စီး၊ မော်တော်ဆိုင်ကယ် (၆၃)စီး၊ သုံးဘီးဆိုင်ကယ်(၃)စီးနှင့် ထော်လာဂျီ(၆)စီးရှိကြောင်း လေ့လာတွေ့ရှိရပါသည်။

(၄) လျှပ်စစ်မီးရရှိမှု

ဇယား (၄၄) လျှပ်စစ်မီးရရှိမှု အခြေအနေ

ရင်းမြစ်	အိမ်ထောင်စု	အမျိုးသမီး ဦးဆောင်သည့် အိမ်ထောင်စု	ပြုပြင်ထိန်းသိမ်းရေးစနစ်	အခက်အခဲ
မဟာဓာတ်အားလိုင်း	၃၁၄	၅၈	ကောင်းပြီ <input checked="" type="checkbox"/> ညံ့မဖြေဆိုပါ <input checked="" type="checkbox"/>	ရှိ <input type="checkbox"/> မရှိ <input checked="" type="checkbox"/>
ဆိုလာစနစ်	၁	-	ကောင်း <input checked="" type="checkbox"/> သင့် <input type="checkbox"/> ညံ့မဖြေဆိုပါ <input type="checkbox"/>	ရှိ <input type="checkbox"/> မရှိ <input checked="" type="checkbox"/>
အသေးစားရေအားလျှပ်စစ်	-	-	ကောင်းပြီ <input type="checkbox"/> ညံ့မဖြေဆိုပါ <input type="checkbox"/>	ရှိ <input type="checkbox"/> မရှိ <input type="checkbox"/>
ဒီဇယ်သုံးအင်ဂျင်	-	-	ကောင်းပြီ <input type="checkbox"/> ညံ့မဖြေဆိုပါ <input type="checkbox"/>	ရှိ <input type="checkbox"/> မရှိ <input type="checkbox"/>
လေစွမ်းအင်	-	-	ကောင်းပြီ <input type="checkbox"/> ညံ့မဖြေဆိုပါ <input type="checkbox"/>	ရှိ <input type="checkbox"/> မရှိ <input type="checkbox"/>
ဇီဝလောင်စာ(ဘက်ထရီ)	-	-	ကောင်းပြီ <input type="checkbox"/> ညံ့မဖြေဆိုပါ <input type="checkbox"/>	ရှိ <input type="checkbox"/> မရှိ <input type="checkbox"/>
အမျိုးအမည်ခွဲခြားဖော်ပြခြင်း မပြုနိုင်သောလျှပ်စစ်ဓာတ်အားပေးစနစ်	-	-	ကောင်းပြီ <input type="checkbox"/> ညံ့မဖြေဆိုပါ <input type="checkbox"/>	ရှိ <input type="checkbox"/> မရှိ <input type="checkbox"/>
လျှပ်စစ်မီးအသုံးမပြုနိုင်သော	၂၁	-	<input checked="" type="checkbox"/>	<input checked="" type="checkbox"/>

ရင်းမြစ်(၁) အိမ်ထောင်စုစာရင်း ကောက်ယူမှု၊ (၂) ဦးတည်အုပ်စု ဆွေးနွေးခြင်း- ရပ်မိရပ်ဖ အုပ်စု။

လေ့လာတွေ့ရှိချက်။ ။ ရေကျော်အောက်ကျေးရွာသည် လက်ရှိတွင် မဟာဓာတ်အားလိုင်း အသုံးပြုသူ အိမ်ထောင်စု (၃၁၄)အိမ် (၉၃.၅%)၊ ဆိုလာအသုံးပြုသူအိမ်ထောင်စု(၁)အိမ်(၀.၃%)နှင့် လျှပ်စစ်မီးအသုံးမပြုနိုင်သော အိမ်ထောင်စု (၂၁)အိမ် (၆.၂%) ရှိကြောင်းလေ့လာတွေ့ရှိရပါသည်။

(၃) ဆက်သွယ်ရေးနှင့် သတင်းအချက်အလက်ဆိုင်ရာ နည်းပညာ

ဇယား (၄၅) ဆက်သွယ်ရေးနှင့် သတင်းအချက်အလက်ဆိုင်ရာ နည်းပညာအခြေအနေ

စဉ်	ဖုန်း	ရေဒီယို	တီဗွီ	ဂြိုဟ်တုစလောင်း	အင်တာနက်လက်လှမ်းမမီသော အိမ်ထောင်စု
အရေအတွက်	၅၈၆	၂၁	၁၀၈	၅၅	၆၃

ရင်းမြစ် ... အိမ်ထောင်စုစာရင်း ကောက်ယူမှု။

လေ့လာတွေ့ရှိချက်။ ။ ရေကျော်အောက်ကျေးရွာတွင် ဆက်သွယ်ရေးနှင့် သတင်းအချက်အလက်များရရှိရေးအတွက် ဖုန်း(၅၈၆)လုံး၊ တီဗွီ(၁၀၈)လုံး၊ ရေဒီယို(၂၁)လုံး၊ ဂြိုဟ်တုစလောင်း(၅၅)လုံး၊ အင်တာနက်လက်လှမ်းမမီသောအိမ်ထောင်စု(၆၃)စုရှိကြောင်း၊ MPT၊ Telenor၊ Mytel ဆက်သွယ်ရေးလိုင်းအားလုံးဖြင့် ဆက်သွယ်အသုံးပြုနိုင်ကြောင်း လေ့လာတွေ့ရှိရပါသည်။

(ပ) ယဉ်ကျေးမှုနှင့် လူငယ်ဖွံ့ဖြိုးရေး

ဇယား (၄၆) ယဉ်ကျေးမှုနှင့် လူငယ်ဖွံ့ဖြိုးရေးအခြေအနေ

ယဉ်ကျေးမှုနှင့် လူငယ်ဖွံ့ဖြိုးရေး ဆိုင်ရာများ	ဝန်ဆောင်မှု
လူငယ်များအနားယူအပန်းဖြေရန်နေရာများ ပျော်ပွဲရွှင်ပွဲများရှိခြင်း	ရှိ <input checked="" type="checkbox"/> မရှိ <input type="checkbox"/> မဖြေဆိုပါ <input type="checkbox"/>
လူမှုရေးလုပ်ငန်းများတွင်ပါဝင်မှု	ကောင်း <input type="checkbox"/> သင့် <input checked="" type="checkbox"/> ညံ့ <input type="checkbox"/> မဖြေဆိုပါ <input type="checkbox"/>
ဘာသာရေးလုပ်ငန်းများတွင်ပါဝင်မှု	ကောင်း <input type="checkbox"/> သင့် <input checked="" type="checkbox"/> ညံ့ <input type="checkbox"/> မဖြေဆိုပါ <input type="checkbox"/>
အားကစားနှင့်ကာယလေ့ကျင့်ခန်းများပြုလုပ်ရန် နေရာနှင့်အထောက်အကူပြုပစ္စည်းများရှိခြင်း	ကောင်း <input type="checkbox"/> သင့် <input type="checkbox"/> ညံ့ <input type="checkbox"/> မဖြေဆိုပါ <input checked="" type="checkbox"/>
ဖွံ့ဖြိုးရေးလုပ်ငန်းများတွင်ပါဝင်မှု	ကောင်း <input type="checkbox"/> သင့် <input checked="" type="checkbox"/> ညံ့ <input type="checkbox"/> မဖြေဆိုပါ <input type="checkbox"/>
ရိုးရာဓလေ့ထုံးစံများနှင့်ယဉ်ကျေးမှုအမွေအနှစ်များ ထိန်းသိမ်းစောင့်ရှောက်ခြင်းတွင်ပါဝင်မှု	မရှိ <input type="checkbox"/> နည်း <input checked="" type="checkbox"/> များ <input type="checkbox"/>
စိတ်ဝင်စားရာများကိုမိမိကိုယ်တိုင်လေ့လာသင်ယူ နိုင်မည့်နေရာများ၊လူငယ်ရိပ်သာများ၊စာကြည့်တိုက် များစသည်တို့တွင်ဝင်ရောက်လေ့လာသင်ယူနိုင်ခြင်း	ရှိ <input type="checkbox"/> မရှိ <input checked="" type="checkbox"/> မဖြေဆိုပါ <input type="checkbox"/>

ရင်းမြစ် ... ဦးတည်အုပ်စု ဆွေးနွေးခြင်း - လူငယ် အုပ်စု။

လေ့လာတွေ့ရှိချက်။ ။ ရေကျော်အောက်ကျေးရွာတွင်းရှိ လူငယ်များသည် သာရေး၊ နာရေးနှင့် ဘာသာရေးဆိုင်ရာကိစ္စရပ်များ၊ ဖွံ့ဖြိုးရေးလုပ်ငန်းများတွင် ပူးပေါင်းပါဝင်မှု အသင့်အတင့်ရှိကြပြီး ကျေးရွာတွင်းတွင် နေထိုင်သောသူများမှာ ဗုဒ္ဓဘာသာဝင်များဖြစ်သောကြောင့် ဘုရားပွဲများကျင်းပ ဆောင်ရွက်ကြကြောင်း လေ့လာတွေ့ရှိရပါသည်။ လူငယ်များသည် စိတ်ဝင်စားရာများကို မိမိ ကိုယ်တိုင်လေ့လာသင်ယူနိုင်မည့်နေရာများ၊ လူငယ်ရိပ်သာများ၊ စာကြည့်တိုက်များ စသည်တို့ မရှိသဖြင့် ဝင်ရောက်လေ့လာသင်ယူနိုင်ခြင်းမရှိကြောင်း လေ့လာတွေ့ရှိရပါသည်။

(ဏ) ကျေးရွာတည်ငြိမ်ရေးနှင့် ဘေးကင်းလုံခြုံရေး အခြေအနေ

(ဏ-၁) လုံခြုံရေးဆိုင်ရာ ဝန်ဆောင်မှုများအား လက်လှမ်းမီမှု

ဇယား (၄၇) ဘေးကင်းလုံခြုံရေး၊ ဝန်ဆောင်မှု အထောက်အကူများအား လက်လှမ်းမီမှု

ဝန်ဆောင်မှုများ	ကျား	မ
တယ်လီဖုန်းလိုင်း၊ တယ်လီဖုန်းတာဝါတိုင်များကြေး နန်းလိုင်း၊ အင်တာနက်လိုင်း၊ ရုပ်မြင်သံကြားလိုင်း၊ ရေဒီယိုလိုင်းစသောဆက်သွယ်ရေးနှင့် သတင်းအချက် အလက်ဖြန့်ဝေခြင်းဆိုင်ရာအထောက်အကူပြု အဆောက်အဦများရှိခြင်း	ရှိ <input checked="" type="checkbox"/> မရှိ <input type="checkbox"/> မဖြေဆိုပါ <input type="checkbox"/>	ရှိ <input type="checkbox"/> မရှိ <input checked="" type="checkbox"/> မဖြေဆိုပါ <input type="checkbox"/>
အာမခံလုပ်ငန်းများ၏ဝန်ဆောင်မှုများကိုရရှိနိုင်ခြင်း	ရှိ <input type="checkbox"/> မရှိ <input checked="" type="checkbox"/> မဖြေဆိုပါ <input type="checkbox"/>	ရှိ <input type="checkbox"/> မရှိ <input checked="" type="checkbox"/> မဖြေဆိုပါ <input type="checkbox"/>
လူထုအခြေပြုသဘာဝဘေးအန္တရာယ်လျော့ချရေး အစီအစဉ်	ရှိ <input type="checkbox"/> မရှိ <input checked="" type="checkbox"/> မဖြေဆိုပါ <input type="checkbox"/>	ရှိ <input type="checkbox"/> မရှိ <input checked="" type="checkbox"/> မဖြေဆိုပါ <input type="checkbox"/>
ဆိုင်ကလုန်း (သို့) အရေးပေါ်အခြေအနေ အကာ အကွယ်များနှင့်လက်လှမ်းမီခြင်း	ရှိ <input type="checkbox"/> မရှိ <input checked="" type="checkbox"/> မဖြေဆိုပါ <input type="checkbox"/>	ရှိ <input type="checkbox"/> မရှိ <input checked="" type="checkbox"/> မဖြေဆိုပါ <input type="checkbox"/>
မှုခင်းများကာကွယ်တားဆီးလျော့ချရေးအတွက် ရဲဘက်ဆိုင်ရာများမှဝန်ဆောင်မှုပေးခြင်း	ရှိ <input checked="" type="checkbox"/> မရှိ <input type="checkbox"/> မဖြေဆိုပါ <input type="checkbox"/>	ရှိ <input checked="" type="checkbox"/> မရှိ <input type="checkbox"/> မဖြေဆိုပါ <input type="checkbox"/>
မီးဘေးအန္တရာယ်ကာကွယ်ခြင်းဆိုင်ရာ ဝန်ဆောင်မှုများနှင့် လက်လှမ်းမီခြင်း	ရှိ <input checked="" type="checkbox"/> မရှိ <input type="checkbox"/> မဖြေဆိုပါ <input type="checkbox"/>	ရှိ <input checked="" type="checkbox"/> မရှိ <input type="checkbox"/> မဖြေဆိုပါ <input type="checkbox"/>

ရင်းမြစ် ... ဦးတည်အုပ်စု ဆွေးနွေးခြင်း - ရပ်မိရပ်ဖ အုပ်စု။

လေ့လာတွေ့ရှိချက်။ ။ ရေကျော်အောက်ကျေးရွာသည် ဆက်သွယ်ရေးနှင့်ပတ်သက်၍ MPT, Telenor, Mytel ကဲ့သို့သောဖုန်းလိုင်းများမိသောတာဝါတိုင်များရှိသောကြောင့် အလွယ်တကူ ဆက်သွယ်နိုင်ပြီး ကျေးရွာသူ/ သားများမှာ ဖုန်းဖြင့် Internet ပင်အသုံးပြုနေကြပါသည်။ လုံခြုံရေး ဆိုင်ရာကိစ္စရပ်များအတွက်လည်း အလွယ်တကူအကြောင်းကြားကာ အကူအညီရယူနိုင်ကြောင်း လေ့လာတွေ့ရှိရပါသည်။

(က-၂) မှုခင်းဖြစ်ပွားမှု

ဇယား (၄၈) မှုခင်းဖြစ်ပွားမှု အခြေအနေ

မှုခင်းဖြစ်ပွားမှု အခြေအနေ	လူကုန်ကူးမှု	ခိုးမှု	မူးယစ်ဆေးသုံးစွဲမှု	အကြမ်းဖက်မှု
	စိုးရိမ်ရသည် <input type="checkbox"/>	စိုးရိမ်ရသည် <input type="checkbox"/>	စိုးရိမ်ရသည် <input type="checkbox"/>	စိုးရိမ်ရသည် <input type="checkbox"/>
	သာမန် <input type="checkbox"/>	သာမန် <input type="checkbox"/>	သာမန် <input type="checkbox"/>	သာမန် <input type="checkbox"/>
	မရှိ <input checked="" type="checkbox"/>	မရှိ <input checked="" type="checkbox"/>	မရှိ <input checked="" type="checkbox"/>	မရှိ <input checked="" type="checkbox"/>

ရင်းမြစ် ... ဦးတည်အုပ်စု ဆွေးနွေးခြင်း - ရပ်မိရပ်ဖ အုပ်စု၊ အမျိုးသမီး အုပ်စု။

လေ့လာတွေ့ရှိချက်။ ။ ရေကျော်အောက်ကျေးရွာတွင် လူကုန်ကူးမှု၊ အကြမ်းဖက်မှုများ လုံးဝမရှိပါ။ မူးယစ်ဆေးသုံးစွဲမှုနှင့်ပတ်သက်၍ အရက်သေစာသောက်စားခြင်း အနည်းငယ်မျှသာရှိပါသည်။ ခိုးဆိုး လုယက်မှုများမရှိကြောင်း လေ့လာတွေ့ရှိရပါသည်။

နောက်ဆက်တွဲ ၂

ကျေးရွာဖွံ့ဖြိုးတိုးတက်ရေးကို အထောက်အပံ့ဖြစ်စေမည့်အခြေအနေကောင်းများ

အထောက်အပံ့ဖြစ်စေမည့် အခြေအနေကောင်းများ	ရှင်းလင်းဖော်ပြချက်
• ကျေးရွာတွင်းရှိ အထောက်အကူပြုအဖွဲ့အစည်းများ	ရေကျော်အောက်ကျေးရွာတွင် အုပ်ချုပ်ရေးအဖွဲ့၊ ဂေါပကအဖွဲ့၊ အမျိုး သမီးအဖွဲ့၊ လူငယ်အဖွဲ့တို့ရှိပြီး ကျေးရွာသူ ကျေးရွာသားများ အားလုံး အသင်းနှင့် ပေါင်းစပ်၍ သာရေး နာရေး ကိစ္စ အဝဝ ပူးပေါင်းဆောင်ရွက်ကြကြောင်း တွေ့ရှိရပါသည်။
• ကျန်းမာရေး	ကျေးရွာတွင် ကျန်းမာရေးအထောက်အပံ့နှင့်ဝန်ဆောင်မှုများ အနေဖြင့် ကျေးရွာနှင့်(၁)မိုင်ကျော်အကွာတွင် ကျွဲကူးတိုက်နယ် ဆေးရုံရှိပြီး လိုအပ်သောအခန်း၊ ကုတင်များ ပြည့်စုံပါသောကြောင့် ကျန်းမာရေးနှင့်ပတ်သက်၍ အခက်အခဲမရှိပါကြောင်း တွေ့ရှိရပါသည်။
• အခြေခံအဆောက်အအုံ	ရေကျော်အောက်ကျေးရွာတွင် ဘုန်းတော်ကြီးကျောင်း၊ ကျေးရွာစာသင်ကျောင်း၊ ရွာတွင်းကွန်ကရစ်လမ်းများရှိပါသောကြောင့် အခြေခံအဆောက်အအုံ သင့်တင့်ကောင်းမွန်မှုရှိပါသည်။
• လူငယ်	ရေကျော်အောက်ကျေးရွာရှိ လူငယ်များသည် ကျေးရွာဖွံ့ဖြိုးရေး လုပ်ငန်းများတွင် အမျိုးသမီးများလည်း အမျိုးသားများနှင့် အတူပေါင်းစပ်လုပ်ကိုင်ဆောင်ရွက်ကြပါကြောင်း လေ့လာတွေ့ရှိရပါသည်။

ကျေးရွာဖွံ့ဖြိုးတိုးတက်ရေးအတွက် အဟန့်အတားနှင့် ရင်ဆိုင်ကျော်လွှားရမည့် စိန်ခေါ်မှုများ

အဟန့်အတားများ၊ စိန်ခေါ်မှုများ	ရှင်းလင်းဖော်ပြချက်
<ul style="list-style-type: none"> ကျေးရွာအခြေခံအဆောက်အဦ 	<p>ရေကျော်အောက်ကျေးရွာရှိ ဆိပ်ခံတံတားသည် ကျဉ်းပြီး ပျက်စီးယိုယွင်းနေပါသောကြောင့် ကျေးရွာသူ/ သားများသည် သင်္ဘောပေါ်သို့ အတက်/အဆင်း၊ ကုန်တင်/ ကုန်ချခက်ခဲပါသဖြင့် အဆိုပါဆိပ်ခံတံတားအား အသစ်ပြန်လည်တည်ဆောက်ပေးနိုင်ပါက ဖြတ်သန်းသွားလာရလွယ်ကူနိုင်ပြီး ရေကျောက်အောက်- ရေတွင်းကုန်းရွာချင်းဆက်လမ်းအား ကွန်ကရစ်လမ်းအဖြစ်အဆင့်မြှင့်တင်နိုင်ပါက ကျေးရွာဆက်သွယ်သွားလာရေးတွင်သာမက ယာဉ်များ အတိမ်းအရှောင်၊ ကျန်းမာရေးကိစ္စအဝဝတွင် သုံးဘီးကားများ လယ်ယာကုန်ထုတ်ယာဉ်များ အဆင်ပြေစွာဖြတ်သန်းသွားလာနိုင်မည် ဖြစ်ကြောင်း လေ့လာတွေ့ရှိရပါသည်။</p>
<ul style="list-style-type: none"> ကျန်းမာသန့်ရှင်းသော သောက်သုံးရေ 	<p>ကျန်းမာသန့်ရှင်းသောသောက်သုံးရေအတွက် ရေပိုက်လိုင်း သွယ်တန်းခြင်းလုပ်ငန်း၊ ဂါလန်(၂၂၅၀၀)ဆုံ Ground Tank နှင့် ဂါလန်(၅၀၀၀)ဆုံ အမြင့်တင်ရေစင်တည်ဆောက်ခြင်း လုပ်ငန်းဆောင်ရွက်နိုင်ပါက သန့်ရှင်းသော သောက်သုံးရေအား စနစ်တကျ သောက်သုံးမှုပြုနိုင်ကြောင်း လေ့လာတွေ့ရှိရပါသည်။</p>
<ul style="list-style-type: none"> ပညာရေး 	<p>ရေကျော်အောက်ကျေးရွာရှိ ကျောင်းသားဦးရေအရ ဆရာ/ ဆရာမ လုံလောက်မှုမရှိသောကြောင့် ဆရာ/ ဆရာမများ လိုအပ်ကြောင်း၊ ကျောင်းသုံးစာအုပ်နှင့် စာရေးကိရိယာများ လုံလောက်မှုမရှိကြောင်း၊ ကျောင်းအားကစားဆိုင်ရာပစ္စည်းများ လက်လှမ်းမီမှုနည်းပါးကြောင်း လေ့လာတွေ့ရှိရပါသည်။</p>

ရေကျော်အောက်ကျေးရွာအုပ်စု၊ ရေကျော်အောက်ကျေးရွာ၏ ဖွံ့ဖြိုးရေးကွင်းဆက်အခြေပြဇယား

စဉ်	ပြဿနာ	အကြောင်းရင်း	အခြေအနေ ကောင်းများ	အဟန့်အတားနှင့် စိန်ခေါ်မှု	ဖြေရှင်းမည့်နည်း လမ်းများ	အဆိုပြုစီမံချက်နှင့် လုပ်ငန်းများ
၁	အခြေခံအဆောက်အအုံဖွံ့ဖြိုးရေး					
	<ul style="list-style-type: none"> သန့်ရှင်းသော သောက်သုံးရေ မရရှိခြင်း 	<ul style="list-style-type: none"> ကျေးရွာတွင် သွယ်တန်းထား သောပိုက်လိုင်း များပျက်စီးနေ ခြင်း 	<ul style="list-style-type: none"> လုပ်အားပံ့ပိုးနိုင် ခြင်း 	<ul style="list-style-type: none"> ငွေကြေးမလုံ လောက်ခြင်း 	<ul style="list-style-type: none"> ကျေးလက်ဦးစီး၊ ကျေးရွာသူ/သား များပူးပေါင်းပါဝင် အကောင် အထည် ဖော်ဆောင်ရွက် သွားမည်။ 	<ul style="list-style-type: none"> ကျေးလက်ရေရရှိရေး ရေပိုက်လိုင်းသွယ်တန်း ခြင်း
	<ul style="list-style-type: none"> ဘုန်းတော်ကြီး ကျောင်း၊ စာသင် ကျောင်းများတွင် အစည်းအဝေး ပြုလုပ်ခြင်း 	<ul style="list-style-type: none"> ခန်းမရှိသော် လည်း မိုးယိုခြင်း၊ မျက်နှာကျက်များ ပေါက်ပြဲ ကွာကျနေခြင်း 	<ul style="list-style-type: none"> ခန်းမရှိခြင်း လုပ်အားပံ့ပိုး နိုင်ခြင်း 	<ul style="list-style-type: none"> ငွေကြေးမလုံ လောက်ခြင်း 	<ul style="list-style-type: none"> ကျေးလက်ဦးစီးမှ အကောင်အထည် ဖော်ဆောင်ရွက် သွားမည်။ 	<ul style="list-style-type: none"> ဘက်စုံသုံးခန်းမ ပြုပြင်ခြင်း/ အဆင့် မြှင့်တင်ခြင်း (၃၃' x ၁၆' x ၈')

စဉ်	ပြဿနာ	အကြောင်းရင်း	အခြေအနေ ကောင်းများ	အဟန့်အတားနှင့် စိန်ခေါ်မှု	ဖြေရှင်းမည့်နည်း လမ်းများ	အဆိုပြုစီမံချက်နှင့် လုပ်ငန်းများ
	<ul style="list-style-type: none"> • သတင်းအချက်အလက်နှင့်နည်းပညာများ လေ့လာသင်ယူနိုင်ရန်ခက်ခဲခြင်း 	<ul style="list-style-type: none"> • လေ့လာရန်အတွက် အင်တာနက် မရှိခြင်း၊ ကွန်ပျူတာ မရှိခြင်း 	<ul style="list-style-type: none"> • ဘက်စုံသုံးခန်းမရှိခြင်း 	<ul style="list-style-type: none"> • ငွေကြေးမလုံလောက်ခြင်း 	<ul style="list-style-type: none"> • ကျေးလက်ဦးစီးမှ အကောင်အထည်ဖော်ဆောင်ရွက်သွားမည်။ 	<ul style="list-style-type: none"> • ကွန်ပျူတာနှင့်Wifi တပ်ဆင်ခြင်း
	<ul style="list-style-type: none"> • သင်္ဘောပေါ်သို့ အတက်/အဆင်း ခက်ခဲခြင်း၊ ကုန်တင်/ချခက်ခဲခြင်း 	<ul style="list-style-type: none"> • ဆိပ်ခံတံတား ပျက်စီးနေခြင်း 	<ul style="list-style-type: none"> • ကျေးရွာမှငွေကြေးပါဝင်ပူးပေါင်းနိုင်ခြင်း • လုပ်အားပံ့ပိုးနိုင်ခြင်း 	<ul style="list-style-type: none"> • ငွေကြေးမလုံလောက်ခြင်း 	<ul style="list-style-type: none"> • ကျေးလက်ဦးစီးမှ အကောင်အထည်ဖော်ဆောင်ရွက်သွားမည်။ 	<ul style="list-style-type: none"> • ဆိပ်ခံတံတား တည်ဆောက်ခြင်း (၂၀' x ၁၂' x ၉')
	<ul style="list-style-type: none"> • ရေဖိအားနည်းပြီး ရေထွက်အားနည်းခြင်း 	<ul style="list-style-type: none"> • မြေပြန့်ဒေသ ဖြစ်ခြင်း 	<ul style="list-style-type: none"> • လုပ်အားပံ့ပိုးနိုင်ခြင်း 	<ul style="list-style-type: none"> • ငွေကြေးမလုံလောက်ခြင်း 	<ul style="list-style-type: none"> • ကျေးလက်ဦးစီး၊ ကျေးရွာသူ/သားများပူးပေါင်းပါဝင် အကောင် အထည်ဖော်ဆောင်ရွက်သွားမည်။ 	<ul style="list-style-type: none"> • ဂါလန်(၂၂၅၀၀)ဆုံ Ground Tank (၂၀'x၂၀'x၉') • ဂါလန်(၅၀၀၀)ဆုံ အမြင့်တင်ရေစင် (၁၄'x၁၄'x၃၀' ၊ ၁၄'x၁၄'x၄'-၉")

စဉ်	ပြဿနာ	အကြောင်းရင်း	အခြေအနေ ကောင်းများ	အဟန့်အတားနှင့် စိန်ခေါ်မှု	ဖြေရှင်းမည့်နည်း လမ်းများ	အဆိုပြုစီမံချက်နှင့် လုပ်ငန်းများ
	<ul style="list-style-type: none"> • မိုးရာသီတွင် စက်ဘီး၊ ဆိုင်ကယ်နှင့် ထော်လာဂျီများ သွားလာရခက်ခဲခြင်း၊ ကုန်စည်များ သယ်ယူပို့ဆောင်ရာတွင် ခက်ခဲခြင်း 	<ul style="list-style-type: none"> • မိုးရာသီတွင် ရွံ့ဗွတ်များထူပြောပြီး ကျင်းများ၊ ချိုင့်ခွက်များ ဖြစ်ပေါ်နေသဖြင့် လွယ်ကူစွာ သွားလာနိုင်မှု မရှိခြင်း 	<ul style="list-style-type: none"> • ကျေးရွာမှငွေကြေးပါဝင်ပူးပေါင်းနိုင်ခြင်း • လုပ်အားပံ့ပိုးနိုင်ခြင်း 	<ul style="list-style-type: none"> • ငွေကြေးမလုံလောက်ခြင်း 	<ul style="list-style-type: none"> • ကျေးလက်ဦးစီး၊ ကျေးလက်လမ်းဦးစီးဌာန၊ အလှူရှင်တို့နှင့် ချိတ်ဆက်၍ ကျေးရွာသူ/သားများပူးပေါင်းပါဝင်အကောင်အထည်ဖော်ဆောင်ရွက်သွားမည်။ 	<ul style="list-style-type: none"> • ရေကျော်အောက်-ရေတွင်းကုန်း ကျေးရွာချင်းဆက်လမ်း (၀/၆ မိုင် x ၂' x ၇") နှင့် တံတား (၂) စင်း (၃၀'၊ ၆၀') • ရေကျော်အောက် ကျေးရွာတွင်းလမ်း ကွန်ကရစ်ခင်းခြင်း (၁၀၀' x ၁၀' x ၆"၊ ၂(၁၅၀' x ၅' x ၆"))
	<ul style="list-style-type: none"> • အနံ့အသက် မကောင်းခြင်း၊ ပတ်ဝန်းကျင်ညစ်ညမ်းခြင်းနှင့် ကျန်းမာရေး ထိခိုက်နိုင်ခြင်း 	<ul style="list-style-type: none"> • အမှိုက်များအား စနစ်တကျစွန့်ပစ်ရန် စီမံခန့်ခွဲမှု မရှိခြင်း 	<ul style="list-style-type: none"> • လုပ်အားပံ့ပိုးနိုင်ခြင်း 	<ul style="list-style-type: none"> • ငွေကြေးမလုံလောက်ခြင်း 	<ul style="list-style-type: none"> • ကျေးလက်ဦးစီးမှ အကောင်အထည်ဖော်ဆောင်ရွက်သွားမည်။ 	<ul style="list-style-type: none"> • အမှိုက်မီးရှို့စင်ပြုလုပ်ခြင်း (၃" \emptyset x ၁၃')
	<ul style="list-style-type: none"> • လူငယ်များ စာဖတ်နှုန်းနည်းပါးပြီး အသိပညာ ဗဟုသုတမရှိခြင်း 	<ul style="list-style-type: none"> • စာကြည့်တိုက် မရှိခြင်း 	<ul style="list-style-type: none"> • မြေနေရာပေးနိုင်ခြင်း • လုပ်အားပံ့ပိုးနိုင်ခြင်း 	<ul style="list-style-type: none"> • ငွေကြေးမလုံလောက်ခြင်း 	<ul style="list-style-type: none"> • ပြန်/ ဆက် ဌာနမှ အကောင်အထည်ဖော်ဆောင်ရွက်သွားမည်။ 	<ul style="list-style-type: none"> • စာကြည့်တိုက် တည်ဆောက်ခြင်း

စဉ်	ပြဿနာ	အကြောင်းရင်း	အခြေအနေ ကောင်းများ	အဟန့်အတားနှင့် စိန်ခေါ်မှု	ပြေရှင်းမည့်နည်း လမ်းများ	အဆိုပြုစီမံချက်နှင့် လုပ်ငန်းများ
၂	သွင်းအားစုနှင့်ငွေကြေးဝန်ဆောင်မှုထောက်ပံ့ကူညီခြင်း					
	• စပါးအထွက်နှုန်း နည်းခြင်း	• အထွက်နှုန်းနည်း သော မိရိုးဖလာ မျိုးစပါးများကိုသာ စိုက်ပျိုးကြခြင်း	• စပါးအထွက်နှုန်း တိုးနိုင်ခြင်း	• ပိုးမွှားကျရောက် မှုနှင့် ရာသီဥတု ပြောင်းလဲမှုဒဏ် ခံရနိုင်ခြင်း	• စိုက်ပျိုးရေးဌာနသို့ တင်ပြတောင်းခံ နိုင်ခြင်း။	• စပါးမျိုးကောင်းမျိုးသန့် များဈေးနှုန်းသက်သာ စွာရရှိခြင်း
	• မြေဆီ၊ မြေဩဇာ မကောင်းခြင်း	• ဓာတ်မြေဩဇာ များ အလွန်အကျွံ သုံးစွဲခြင်း	• မြေဆီမြေဩဇာ များကောင်းမွန် လာနိုင်ခြင်း	• စနစ်တကျ ဆောင်ရွက်ရန် လိုအပ်ခြင်း	• စိုက်ပျိုးရေးဌာနသို့ တင်ပြတောင်းခံ နိုင်ခြင်း။	• ပိုက်ဆံလျှော်မျိုးစေ့ လိုအပ်ခြင်း
	• စပါးများ ထွန်ယက်/ ကောက်စိုက်/ ရိတ်သိမ်းရန် ခက်ခဲခြင်း	• ထွန်စက်၊ ကောက်စိုက် စက်၊ ခြွေလှေ့ စက်များ လိုအပ်ခြင်း	• စိုက်ပျိုးရေးလုပ် ငန်းများ မြန်ဆန် လွယ်ကူစွာ ဆောင်ရွက်နိုင် ခြင်း	• ကျေးရွာမှ ငွေကြေးမနိုင် ခြင်း	• သမဝါယမဦးစီး ဌာနသို့ ချိတ်ဆက် တင်ပြ တောင်းခံ နိုင်ခြင်း	• ရိတ်သိမ်းခြွေလှေ့စက်၊ ကောက်စိုက်စက်၊ လယ်ထွန်စက်များ အရစ်ကျစနစ်ဖြင့် ဝယ်ယူရရှိစေရန် ချိတ်ဆက်ပေးခြင်း

စဉ်	ပြဿနာ	အကြောင်းရင်း	အခြေအနေ ကောင်းများ	အဟန့်အတားနှင့် စိန်ခေါ်မှု	ဖြေရှင်းမည့်နည်း လမ်းများ	အဆိုပြုစီမံချက်နှင့် လုပ်ငန်းများ
၃	အသက်မွေးဝမ်းကျောင်းနှင့်ကျေးလက်စီးပွားမြှင့်တင်ရေး					
	<ul style="list-style-type: none"> • မိသားစုဝင်ငွေ နည်းပါးခြင်း၊ အလုပ်အကိုင် အခွင့်အလမ်း နည်းပါးခြင်း 	<ul style="list-style-type: none"> • အလုပ်အကိုင် မရှိခြင်း၊ အသက်မွေးပညာရပ် မတတ်ခြင်း 	<ul style="list-style-type: none"> • ကျေးရွာမှ ဗဟုသုတများ၊ အလုပ်အကိုင်အခွင့်အလမ်းများ တိုးပွားလာခြင်း 	<ul style="list-style-type: none"> • ငွေကြေးမလုံလောက်ခြင်း • နည်းပညာလိုအပ်ခြင်း 	<ul style="list-style-type: none"> • ကျေးလက်/ မွေးကု/ စိုက်ပျိုးရေးဌာနများမှ ဆောင်ရွက်သွားမည်။ 	<ul style="list-style-type: none"> • အသက်မွေးဝမ်းကျောင်းသင်တန်းများ၊ စိုက်ပျိုး/ မွေးမြူရေးနှင့် ဆိုင်သောသင်တန်းများ
	<ul style="list-style-type: none"> • မိသားစုဝင်ငွေ နည်းပါးခြင်း 	<ul style="list-style-type: none"> • အရင်းအနှီး မရှိခြင်း 	<ul style="list-style-type: none"> • စီးပွားရေးလုပ်ငန်းများအား အစုအဖွဲ့ဖြင့် အောင်မြင်အောင် ဆောင်ရွက်နိုင်ခြင်း 	<ul style="list-style-type: none"> • စည်းလုံးညီညွတ်စွာဆောင်ရွက်နိုင်ရန် စည်းရုံးရခြင်း 	<ul style="list-style-type: none"> • ကျေးလက်ဦးစီးမှ အကောင်အထည်ဖော်ဆောင်ရွက်သွားမည်။ 	<ul style="list-style-type: none"> • ကျေးလက်စီးပွားမြှင့်တင်ရေးရန်ပုံငွေ (RBF)
၄	အသင်းအဖွဲ့များခိုင်မာအားကောင်းစေခြင်းနှင့် နည်းပညာဖြန့်ဖြူးခြင်း					
	<ul style="list-style-type: none"> • အသင်းအဖွဲ့များ လုံလောက်စွာ ဖွဲ့စည်းထားရှိမှု မရှိခြင်း 	<ul style="list-style-type: none"> • ကျေးရွာဖွံ့ဖြိုးရေးလုပ်ငန်းများတွင် ပူးပေါင်းဆောင်ရွက်တတ်သည့် အလေ့အထများ မရှိခြင်း 	<ul style="list-style-type: none"> • စိတ်ဝင်စားမှု အားကောင်းခြင်း • ကျေးရွာဖွံ့ဖြိုးရေးလုပ်ငန်းများတွင် ပိုမိုပါဝင်လာနိုင်ခြင်း 	<ul style="list-style-type: none"> • ငွေကြေးမလုံလောက်ခြင်း • နည်းပညာလိုအပ်ခြင်း 	<ul style="list-style-type: none"> • ကျေးလက်/မွေးကု / စိုက်ပျိုးရေး/ သမ/ ပညာရေး/ မီးသတ်/ ကျန်းမာရေးဌာန များမှ ဆောင်ရွက် သွားမည်။ 	<ul style="list-style-type: none"> • အသင်းအဖွဲ့များအား သင်တန်းပေးခြင်း၊ သက်မွေးသင်တန်းများ၊ နည်းပညာများဖြန့်ဖြူးခြင်း

စဉ်	ပြဿနာ	အကြောင်းရင်း	အခြေအနေ ကောင်းများ	အဟန့်အတားနှင့် စိန်ခေါ်မှု	ဖြေရှင်းမည့်နည်း လမ်းများ	အဆိုပြုစီမံချက်နှင့် လုပ်ငန်းများ
၅	လူမှုကာကွယ်စောင့်ရှောက်ရေး					
	<ul style="list-style-type: none"> • အိမ်တွင်းအကြမ်းဖက်မှုများ ရံဖန်ရံခါဖြစ်လေ့ရှိခြင်း 	<ul style="list-style-type: none"> • ကျား-မရေးရာ အသိပညာ ဗဟုသုတ နည်းပါးခြင်း 	<ul style="list-style-type: none"> • ကျေးရွာမှ အမျိုးသမီးများ ဖွံ့ဖြိုးရေး လုပ်ငန်းများ တွင် တက်ကြွစွာ ပါဝင်နိုင်ခြင်း 	<ul style="list-style-type: none"> • ကျား- မရေးရာ အသိပညာ အတွက် စိတ်ပါဝင်စားမှုအား နည်းခြင်း 	<ul style="list-style-type: none"> • လူမှုဝန်ထမ်းဦးစီးဌာနနှင့် ချိတ်ဆက်ဆောင်ရွက်သွား မည်။ 	<ul style="list-style-type: none"> • ကျား-မရေးရာ အကြမ်းဖက်မှု အသိပညာပေး ဟောပြောပွဲ
	<ul style="list-style-type: none"> • ကိုယ်ဝန်ဆောင် မိခင်များနှင့်(၂)နှစ် အောက်ကလေးများသည် အာဟာရ ပြည့်စုံစွာ စားသုံးနိုင်မှု မရှိခြင်း 	<ul style="list-style-type: none"> • ဆေးဝါးနှင့် အာဟာရအတွက် ကုန်ကျစရိတ် သုံးစွဲနိုင်ရန် ခက်ခဲခြင်း 	<ul style="list-style-type: none"> • ကိုယ်ဝန်ဆောင် မိခင်နှင့်(၂)နှစ် အောက်ကလေးများ အတွက် အထောက်အပံ့ကောင်းများ ရရှိခြင်း 	<ul style="list-style-type: none"> • ကျေးရွာရန်ပုံငွေ ဖြင့်မဆောင်ရွက်နိုင်ခြင်း 	<ul style="list-style-type: none"> • လူမှုဝန်ထမ်းဦးစီးဌာနနှင့် ချိတ်ဆက်ဆောင်ရွက်သွား မည်။ 	<ul style="list-style-type: none"> • ကိုယ်ဝန်ဆောင်မိခင်များနှင့်၎င်းတို့မွေးဖွားလာသော (၂)နှစ် အောက်ကလေးသူငယ်များအား ငွေကြေးထောက်ပံ့ပေးခြင်း
	<ul style="list-style-type: none"> • သက်ကြီးရွယ်အိုများ ကျန်းမာရေးအတွက် ပြုစုစောင့်ရှောက်ရန် လိုအပ်ခြင်း 	<ul style="list-style-type: none"> • မိသားစု စား၊ ဝတ်၊ နေရေးကြောင့် သက်ကြီးရွယ်အိုများအား ပြုစုစောင့်ရှောက်ရန် အချိန်မပေးနိုင်ခြင်း 	<ul style="list-style-type: none"> • သက်ကြီးရွယ်အိုများအတွက် အထောက်အပံ့ကောင်းများ ရရှိခြင်း 	<ul style="list-style-type: none"> • ကျေးရွာရန်ပုံငွေ ဖြင့်မဆောင်ရွက်နိုင်ခြင်း 	<ul style="list-style-type: none"> • လူမှုဝန်ထမ်းဦးစီးဌာနနှင့် ချိတ်ဆက်ဆောင်ရွက်သွား မည်။ 	<ul style="list-style-type: none"> • အသက်(၈၅)နှစ်နှင့် အထက် သက်ကြီးရွယ်အိုများအား ငွေကြေးထောက်ပံ့ပေးခြင်း

စဉ်	ပြဿနာ	အကြောင်းရင်း	အခြေအနေ ကောင်းများ	အဟန့်အတားနှင့် စိန်ခေါ်မှု	ဖြေရှင်းမည့်နည်း လမ်းများ	အဆိုပြုစီမံချက်နှင့် လုပ်ငန်းများ
	<ul style="list-style-type: none"> • မိခင်ဝိုင်းဖွင့်လှစ်ရန်လိုအပ်ခြင်း 	<ul style="list-style-type: none"> • မိဘများမှာ လုပ်ငန်းခွင် ရောက်ရှိနေချိန်တွင် ကလေးသူငယ်များအတွက် အချိန်မပေးနိုင်ခြင်း 	<ul style="list-style-type: none"> • ဘက်စုံသုံးခန်းမရှိခြင်း၊ • ဆရာမ ရှိခြင်း 	<ul style="list-style-type: none"> • စိတ်ပါဝင်စားသူနည်းပါးခြင်း 	<ul style="list-style-type: none"> • လူမှုဝန်ထမ်းဦးစီးဌာနနှင့် ချိတ်ဆက်ဆောင်ရွက်သွားမည်။ 	<ul style="list-style-type: none"> • မိခင်ဝိုင်းများထူထောင်ပေးခြင်း
	<ul style="list-style-type: none"> • လူမှုကာကွယ်စောင့်ရှောက်ရေးဆိုင်ရာဟောပြောပွဲများလိုအပ်ခြင်း 	<ul style="list-style-type: none"> • ကျေးရွာနေပြည်သူများအပြန်အလှန်ဆွေးနွေး ညှိနှိုင်းဆောင်ရွက်မှု မရှိခြင်း၊ သက်ဆိုင်ရာဌာနများမှ ပညာပေးဟောပြောပွဲများ ပြုလုပ်နိုင်မှုမရှိခြင်း 	<ul style="list-style-type: none"> • ကျေးရွာမှ အသိပညာဗဟုသုတတိုးပွားလာခြင်း 	<ul style="list-style-type: none"> • စိတ်ပါဝင်စားသူနည်းပါးခြင်း 	<ul style="list-style-type: none"> • လူမှုဝန်ထမ်း/ အရံမီးသတ်/ ကြက်ခြေနီ/ ရဲတပ်ဖွဲ့/ ကျန်းမာရေးဌာနများနှင့် ချိတ်ဆက်ဆောင်ရွက်သွားမည်။ 	<ul style="list-style-type: none"> • ကလေးသူငယ်အခွင့်အရေးများဆိုင်ရာဥပဒေဟောပြောပွဲ • သဘာဝဘေးကြိုတင်ကာကွယ်ခြင်းဟောပြောပွဲ • ကြက်ခြေနီဟောပြောပွဲ • မီးဘေးအန္တရာယ်ကြိုတင်ကာကွယ်ရေးဟောပြောပွဲ • ယဉ်စည်းကမ်း၊ လမ်းစည်းကမ်းဟောပြောပွဲ • သွေးလွန်တုတ်ကွေးရောဂါကာကွယ်ဆေးထိုးနှံပေးခြင်း

စဉ်	ပြဿနာ	အကြောင်းရင်း	အခြေအနေ ကောင်းများ	အဟန့်အတားနှင့် စိန်ခေါ်မှု	ဖြေရှင်းမည့်နည်း လမ်းများ	အဆိုပြုစီမံချက်နှင့် လုပ်ငန်းများ
၆	သဘာဝပတ်ဝန်းကျင်ထိန်းသိမ်းရေး					
	<ul style="list-style-type: none"> ကျေးရွာအတွင်း အမှိုက်နှင့် အညစ်အကြေးများ ကြောင့် သန့်ရှင်း သာယာမှု မရှိခြင်း 	<ul style="list-style-type: none"> ကျေးရွာတွင် အမှိုက်စွန့်ပစ်မှု စနစ်တကျ မရှိခြင်း 	<ul style="list-style-type: none"> ကျေးရွာမှစိတ်ဝင်စားမှုအား ကောင်းခြင်း 	<ul style="list-style-type: none"> ငွေကြေးမလုံလောက်ခြင်း 	<ul style="list-style-type: none"> ကျေးလက်ဦးစီးမှ အကောင်အထည်ဖော်ဆောင်ရွက် သွားမည်။ 	<ul style="list-style-type: none"> အမှိုက်ပုံးအစိုအခြောက် အတွဲဝယ်ယူခြင်း စွန့်ပစ်အမှိုက်စီမံခန့်ခွဲမှု လုပ်ငန်းများဆောင်ရွက်ခြင်း အမှိုက်များစနစ်တကျ စွန့်ပစ်ရေးအသိပညာ ပေးခြင်း
	<ul style="list-style-type: none"> မိုးခေါင်ရေ ကြီးခြင်း 	<ul style="list-style-type: none"> သစ်တောပြုန်း တီးခြင်း 	<ul style="list-style-type: none"> မြေနေရာရှိခြင်း ကျေးရွာမှပူးပေါင်းဆောင်ရွက်မှုရှိခြင်း 	<ul style="list-style-type: none"> စိတ်ပါဝင်စားသူ နည်းပါးခြင်း 	<ul style="list-style-type: none"> သစ်တော/ကျေးရွာ/ ကျေးလက်မှ အကောင်အထည်ဖော်ဆောင်ရွက် သွားမည်။ 	<ul style="list-style-type: none"> မိုးရာသီစုပေါင်း သစ်ပင်စိုက်ပျိုးခြင်း ကျေးရွာစိမ်းလန်း စိုပြေလှပရေးလုပ်ငန်း များဆောင်ရွက်ခြင်း
	<ul style="list-style-type: none"> ဓာတ်မြေဩဇာများ အလွန်အကျွံ သုံးစွဲမှုကြောင့် မြေဆီလွှာများ ထိခိုက်ပျက်စီးခြင်း 	<ul style="list-style-type: none"> သဘာဝမြေဩဇာ ပြုလုပ်ရန် နည်းပညာမရှိခြင်း 	<ul style="list-style-type: none"> ငွေကြေးကုန်ကျမှု သက်သာစွာဖြင့် စိုက်ပျိုးရေး လုပ်ငန်းဆောင်ရွက်နိုင်ခြင်း 	<ul style="list-style-type: none"> စိတ်ပါဝင်စားသူ နည်းပါးခြင်း 	<ul style="list-style-type: none"> ကျေးလက်/ ကျေးရွာနှင့် ဌာန ဆိုင်ရာများ ဆောင်ရွက်သွားမည်။ 	<ul style="list-style-type: none"> အီးအမ်ပိုကာချီ မြေဩဇာပြုလုပ်ခြင်း/ တိရိစ္ဆာန်စွန့်ပစ်အညစ်အကြေးမှ မြေဩဇာ ပြုလုပ်ခြင်း

ကိုးကားစာရင်း

- ၁။ သမဝါယမနှင့် ကျေးလက်ဖွံ့ဖြိုးရေးဝန်ကြီးဌာန၊ ကျေးလက်ဒေသဖွံ့ဖြိုးတိုးတက်ရေးဦးစီးဌာန၏ ကျေးရွာဖွံ့ဖြိုးရေးစီမံကိန်းရေးလုပ်ငန်းစီမံကိန်းလက်စွဲ (သတ္တမအကြိမ်ပြင်ဆင်ဖြည့်စွက်ချက်) ၂၀၂၃ ခုနှစ်၊ အောက်တိုဘာလ၊
- ၂။ ၂၀၂၄ ခုနှစ်၊ ဇူလိုင်လက ရေကျော်အောက်ကျေးရွာတွင်ကျင်းပခဲ့သော ကျေးရွာအခြေအနေကို ရွာသူရွာသားများကိုယ်တိုင် ဆန်းစစ်အကဲဖြတ်ခြင်းလုပ်ငန်းမှ မှတ်စုများ၊
- ၃။ ကျေးရွာအုပ်စုအုပ်ချုပ်ရေးမှူး၏ ကျေးရွာဆိုင်ရာ ရည်ညွှန်းမှတ်တမ်းစာအုပ်၊